

【表紙】

【提出書類】	有価証券報告書
【根拠条文】	金融商品取引法第24条第1項
【提出先】	関東財務局長
【提出日】	2022年6月28日
【事業年度】	第141期（自 2021年4月1日 至 2022年3月31日）
【会社名】	株式会社ノリタケカンパニーリミテド
【英訳名】	NORITAKE CO., LIMITED
【代表者の役職氏名】	代表取締役社長 加藤 博
【本店の所在の場所】	名古屋市西区則武新町三丁目1番36号
【電話番号】	052(561)7116
【事務連絡者氏名】	財務部長 水口 宗成
【最寄りの連絡場所】	名古屋市西区則武新町三丁目1番36号
【電話番号】	052(561)7116
【事務連絡者氏名】	財務部長 水口 宗成
【縦覧に供する場所】	株式会社名古屋証券取引所 （名古屋市中区栄三丁目8番20号） 株式会社東京証券取引所 （東京都中央区日本橋兜町2番1号）

第一部【企業情報】

第1【企業の概況】

1【主要な経営指標等の推移】

(1) 連結経営指標等

回次	第137期	第138期	第139期	第140期	第141期
決算年月	2018年3月	2019年3月	2020年3月	2021年3月	2022年3月
売上高 (百万円)	117,928	125,802	120,611	107,000	127,641
経常利益 (百万円)	6,992	9,764	6,312	4,480	12,509
親会社株主に帰属する当期純利益 (百万円)	13,432	9,707	3,415	2,806	9,068
包括利益 (百万円)	16,896	5,513	1,168	11,369	8,805
純資産額 (百万円)	103,026	107,349	103,757	113,988	118,800
総資産額 (百万円)	156,283	151,773	145,923	154,905	163,562
1株当たり純資産額 (円)	6,941.38	7,219.82	6,986.33	7,684.78	8,183.66
1株当たり当期純利益 (円)	935.57	675.77	237.22	194.54	628.27
潜在株式調整後1株当たり当期純利益 (円)	-	-	-	-	-
自己資本比率 (%)	63.7	68.4	69.0	71.6	72.2
自己資本利益率 (%)	14.6	9.5	3.3	2.7	7.9
株価収益率 (倍)	4.9	7.8	14.5	18.2	7.1
営業活動によるキャッシュ・フロー (百万円)	9,684	8,237	8,232	5,903	12,835
投資活動によるキャッシュ・フロー (百万円)	8,468	2,408	7,473	7,601	5,823
財務活動によるキャッシュ・フロー (百万円)	11,056	10,348	2,210	1,597	5,389
現金及び現金同等物の期末残高 (百万円)	16,087	11,395	9,939	9,741	11,733
従業員数 (名)	5,012	5,091	5,120	5,029	5,007
(ほか、平均臨時雇用者数)	(787)	(713)	(663)	(626)	(677)

(注) 1 売上高には、消費税等は含まれておりません。

2 潜在株式調整後1株当たり当期純利益については、潜在株式が存在しないため、記載しておりません。

3 1株当たり純資産額の算定上、役員報酬BIP信託口が所有する当社株式を、期末発行済株式数から控除する自己株式に含めております。

また、1株当たり当期純利益の算定上、期中平均株式数の計算において控除する自己株式に含めております。

4 「収益認識に関する会計基準」(企業会計基準第29号 2020年3月31日)等を当連結会計年度の期首から適用しており、当連結会計年度に係る主要な経営指標等については、当該会計基準等を適用した後の指標等となっております。

5 従業員数は、就業人員数を表示しております。

(2) 提出会社の経営指標等

回次		第137期	第138期	第139期	第140期	第141期
決算年月		2018年3月	2019年3月	2020年3月	2021年3月	2022年3月
売上高	(百万円)	66,240	70,482	66,897	58,395	65,710
経常利益	(百万円)	2,975	4,974	3,112	1,424	5,386
当期純利益	(百万円)	10,225	6,676	1,774	1,030	4,140
資本金	(百万円)	15,632	15,632	15,632	15,632	15,632
発行済株式総数	(株)	14,842,849	14,842,849	14,842,849	14,842,849	14,842,849
純資産額	(百万円)	72,949	75,610	72,272	78,989	79,225
総資産額	(百万円)	124,421	116,576	110,460	117,953	120,072
1株当たり純資産額	(円)	5,083.59	5,261.73	5,015.65	5,472.25	5,488.90
1株当たり配当額	(円)	70.00	90.00	100.00	60.00	150.00
(1株当たり中間配当額)	(円)	(30.00)	(40.00)	(50.00)	(30.00)	(70.00)
1株当たり当期純利益	(円)	712.20	464.79	123.27	71.45	286.86
潜在株式調整後1株当たり 当期純利益	(円)	-	-	-	-	-
自己資本比率	(%)	58.6	64.9	65.4	67.0	66.0
自己資本利益率	(%)	15.2	9.0	2.4	1.4	5.2
株価収益率	(倍)	6.5	11.4	27.9	49.7	15.5
配当性向	(%)	9.8	19.4	81.1	84.0	52.3
従業員数	(名)	1,805	1,796	1,842	1,868	1,858
(ほか、平均臨時雇用者数)	(名)	(324)	(291)	(294)	(283)	(242)
株主総利回り	(%)	164.2	191.5	129.8	135.7	172.9
(比較指標：配当込み TOPIX)	(%)	(132.9)	(126.2)	(114.2)	(162.3)	(144.3)
最高株価	(円)	6,170	7,560	5,550	3,905	5,370
最低株価	(円)	2,817	4,275	2,803	2,895	3,410

(注) 1 売上高には、消費税等は含まれておりません。

2 潜在株式調整後1株当たり当期純利益については、潜在株式が存在しないため、記載しておりません。

3 1株当たり純資産額の算定上、役員報酬BIP信託口が所有する当社株式を、期末発行済株式数から控除する自己株式に含めております。

また、1株当たり当期純利益の算定上、期中平均株式数の計算において控除する自己株式に含めております。

4 「収益認識に関する会計基準」(企業会計基準第29号 2020年3月31日)等を当事業年度の期首から適用しており、当事業年度に係る主要な経営指標等については、当該会計基準等を適用した後の指標等となっております。

5 従業員数は、就業人員数を表示しております。

6 最高・最低株価は、東京証券取引所市場第一部におけるものであります。

2【沿革】

当社と重要な連結子会社等の沿革の概要は次のとおりであります。

1904年 1月	優れた輸出用陶磁器の製造をもって、わが国貿易に寄与すべく森村市左衛門、大倉孫兵衛、廣瀬實榮らが日本陶器合名会社を創立
1907年 3月	自家用研削砥石の製造開始
1914年 6月	ディナープレートの製造に成功し、わが国最初のディナーセット完成
1916年 3月	国内販売会社として合名会社日陶商会（株式会社ノリタケテーブルウェア・食器販売）を設立
1917年 5月	衛生陶器部門分離（現、TOTO株式会社）
1917年 7月	合名会社を株式会社に改組するため日本陶器株式会社を設立し、同年12月これを存続会社として日本陶器合名会社を吸収合併
1919年 5月	碍子部門分離（現、日本碍子株式会社）
1932年 3月	ボーンチャイナ製造開始
1939年11月	工業用研削砥石の本格的製造開始
1943年12月	磁器製造停止、研削砥石へ全面転換
1945年 9月	磁器製造再開
1947年11月	米国にNoritake Co., Inc.（当社製品販売）を設立（現、連結子会社）
1949年 5月	東京・大阪・名古屋証券取引所の市場第一部に上場（大阪証券取引所は2004年7月上場廃止）
1950年 4月	札幌証券取引所に上場（2004年7月上場廃止）
1958年 4月	ノリタケ研削砥石販売株式会社（現、株式会社ゼンノリタケ・工業機材製品販売）を設立（現、連結子会社）
1960年 8月	神守工場操業開始（レジノイド砥石製造）
1962年 7月	ノリタケマシン株式会社（研削機械製造）を設立
1967年 5月	株式会社ノリタケ伊万里（食器製造）を設立
1968年10月	株式会社ノリタケ九陶（食器製造）操業開始
1971年 7月	株式会社ノリタケエンジニアリング（濾過装置製造）を設立
1972年 8月	スリランカにLanka Porcelain (Private) Limited（現、Noritake Lanka Porcelain (Private) Limited・食器製造）を設立（現、連結子会社）
1973年 8月	ノリタケダイヤモンド株式会社（株式会社ノリタケスーパーアブレーション・ダイヤモンド工具製造販売）を設立
1974年 9月	伊勢電子工業株式会社（現、ノリタケ伊勢電子株式会社・電子部品製造販売）へ経営参加（現、連結子会社）
1979年 8月	ノリタケ機材株式会社（電子材料等製造販売）を設立
1981年 4月	株式会社ノリタケカンパニーリミテドに商号変更
1985年 6月	日東石膏株式会社（石膏製品製造）を吸収合併
1989年10月	三好セラミックス株式会社（株式会社ノリタケセラミックス・ファインセラミックス製造販売）を設立
1998年12月	日本コーテッドアブレーション株式会社（現、株式会社ノリタケコーテッドアブレーション・研磨布紙製造販売）を子会社化（現、連結子会社）
2000年 4月	株式会社ノリタケ九陶は株式会社ノリタケ伊万里を合併し、日本陶器株式会社に商号変更
2001年 4月	ノリタケマシン株式会社は株式会社ノリタケエンジニアリングを合併し、株式会社ノリタケマシンエンジニアリング（株式会社ノリタケエンジニアリング・化工装置、濾過装置、研削機械、乾燥炉、焼成炉の製造販売）に商号変更
2001年 7月	共立マテリアル株式会社（セラミック原料・電子部材の製造販売）の株式を追加取得し、子会社化（現、連結子会社）
2002年 4月	株式会社ノリタケボンデッドアブレーション（研削砥石製造販売）を設立
2009年 7月	日本レチボン株式会社（研削・研磨砥石、研磨材の製造販売）の株式を追加取得し、関連会社化（現、連結子会社）
2009年10月	株式会社ノリタケエンジニアリング、日本陶器株式会社、株式会社ノリタケテーブルウェア及び東京砥石株式会社を吸収合併
2010年 4月	ノリタケ機材株式会社及び株式会社ノリタケセラミックスを吸収合併
2011年 4月	株式会社ノリタケボンデッドアブレーション及び株式会社ノリタケスーパーアブレーションを吸収合併
2012年 8月	共立マテリアル株式会社を株式交換により完全子会社化
2014年12月	日本レチボン株式会社の株式を公開買付けにより追加取得し、連結子会社化
2018年 4月	日本フレキ産業株式会社の株式を追加取得し、完全子会社化
2021年 6月	日本レチボン株式会社の株式を追加取得し、完全子会社化
2022年 4月	東京証券取引所プライム市場、名古屋証券取引所プレミアム市場へ移行

3【事業の内容】

当社の企業集団は、子会社25社（内、連結子会社23社）及び関連会社5社（内、持分法適用会社4社）で構成され、工業機材事業、セラミック・マテリアル事業、エンジニアリング事業、食器事業を事業部門として、製造販売を主な事業内容とし、関連するサービス部門とともに事業活動を展開しております。

当社グループの事業に係わる上記事業部門の位置づけは次のとおりであり、セグメントの区分と同一であります。

工業機材事業 製造面では、研削砥石の製造及び加工を当社外5社の子会社及び関連会社2社が行い、ダイヤモンド工具の製造を当社外1社の子会社が行っております。また、研磨布紙の製造を子会社である株式会社ノリタケコーテッドアブレイシブ及び関連会社1社が行い、一部を当社へ供給しております。

販売面では、国内、海外とも当社外1社の子会社が販売するほか、国内市場におきましては株式会社ゼンノリタケ外1社の子会社が行い、海外市場におきましてはNoritake Co., Inc.（米国）外3社の子会社が行っております。また、株式会社ノリタケコーテッドアブレイシブはその製品の大部分を直接国内、海外に販売しております。

セラミック・マテリアル事業 製造面では、電子ペースト、厚膜回路基板等を当社が製造するほか、子会社であるP.T. Noritake Indonesia（インドネシア）外1社の子会社が製造しております。また、蛍光表示管を子会社であるノリタケ伊勢電子株式会社が製造し、当社へ供給しており、セラミック原料等を子会社である共立マテリアル株式会社及びその子会社が製造し、一部を当社へ供給しております。

販売面では、国内、海外とも当社が販売するほか、当社を販売元として実質的には製販一体であるノリタケ伊勢電子株式会社が行っております。海外市場におきましてはNoritake Co., Inc.（米国）外3社の子会社が行っております。共立マテリアル株式会社はその製品の大部分を直接国内、海外に販売しております。

また、関連会社であるクラレノリタケデンタル株式会社は、デンタル関連商品の製造販売を行っております。

エンジニアリング事業 製造面では当社が製造するほか、各種工業炉の製造を子会社である株式会社ノリタケTCFが、スタティックミキサーの製造を子会社である晨杏股份有限公司（台湾）が行い、当社へ供給しております。

販売面では、国内、海外とも当社外1社の子会社が販売するほか、国内市場におきましては子会社である日本フレキ産業株式会社が、海外市場におきましては子会社であるNoritake Co., Inc.（米国）が行っております。

食器事業 製造面では当社が製造するほか、陶磁器等食器の製造を子会社であるNoritake Lanka Porcelain (Private) Limited（スリランカ）及び関連会社1社が行い、当社へ供給しております。

販売面では、国内、海外ともに当社が販売するほか、海外市場におきましてはNoritake Co., Inc.（米国）外1社の子会社が行っております。

そのほかサービス部門として株式会社ノリタケの森があります。

4【関係会社の状況】

会社名	住所	資本金又は 出資金 (百万円)	主要な事業 の内容	議決権の所有 割合(%)	関係内容
(連結子会社) 日本レヂボン株式会社	大阪市西区	1,128	工業機材	100	役員兼任 建物賃貸
株式会社菱和	大阪市西区	180	工業機材	100(100)	建物賃貸
株式会社 ノリタケコーテッドアブレーション	名古屋市西区	450	工業機材	100	役員兼任 建物賃貸 ファイナンス取引
株式会社ゼンノリタケ	名古屋市名東区	50	工業機材	100	役員兼任 建物賃貸 ファイナンス取引
広島研磨工業株式会社	愛媛県鬼北町	21	工業機材	100(19.6)	役員兼任 ファイナンス取引
共立マテリアル株式会社	名古屋市港区	2,387	セラミック・ マテリアル	100	役員兼任 ファイナンス取引
株式会社キヨリックス三重	名古屋市港区	50	セラミック・ マテリアル	100(100)	ファイナンス取引
ノリタケ伊勢電子株式会社	三重県大紀町	400	セラミック・ マテリアル	100	役員兼任 建物賃貸 ファイナンス取引
株式会社ノリタケTCF	愛知県刈谷市	180	エンジニア リング	100	役員兼任 ファイナンス取引
日本フレキ産業株式会社	東京都西東京市	36	エンジニア リング	100	ファイナンス取引
株式会社ノリタケの森	名古屋市西区	40	工業機材 セラミック・ マテリアル エンジニア リング 食器	100	役員兼任 建物賃貸 ファイナンス取引
Noritake Co., Inc.	NEW JERSEY U.S.A.	千US\$ 30,000	工業機材 セラミック・ マテリアル エンジニア リング 食器	100	
則武(上海)貿易有限公司	中華人民共和国 上海市	千CNY 10,939	工業機材	100	
Noritake Europa GmbH	MOERFELDEN-WALLDORF GERMANY	千EUR 1,278	工業機材 セラミック・ マテリアル	100	
則武磨料磨具(蘇州)有限公司	中華人民共和国 蘇州市	千CNY 160,271	工業機材	82.7	ファイナンス取引
Noritake SA (Thailand) Co., Ltd.	SARABURI THAILAND	千BAHT 460,000	工業機材	100	
Dia Resibon (Thailand) Co., Ltd.	AYUTTHAYA THAILAND	千BAHT 28,500	工業機材	100(100)	
Noritake SCG Plaster Co., Ltd.	SARABURI THAILAND	千BAHT 405,000	セラミック・ マテリアル	90	
P.T. Noritake Indonesia	PURIWAKARTA INDONESIA	千US\$ 3,200	セラミック・ マテリアル	100	
Itron (U.K.) Limited	GREAT YARMOUTH UNITED KINGDOM	千Stg. 1,000	セラミック・ マテリアル	100	

会社名	住所	資本金又は 出資金 (百万円)	主要な事業 の内容	議決権の所有 割合(%)	関係内容
晨杏股份有限公司	中華民国 新北市	千NT\$ 22,800	エンジニア リング	66.7	
Noritake Lanka Porcelain (Private) Limited	WATTALA SRI LANKA	千RS 405,175	食器	100	
Noritake (Australia) Pty. Limited	N.S.W. AUSTRALIA	千A\$ 3,200	食器	100	
(持分法適用関連会社) 東濃研磨株式会社	岐阜県土岐市	10	工業機材	30.0	役員兼任
クラレノリタケデンタル株式会社	岡山県倉敷市	300	セラミック・ マテリアル	33.3	建物賃貸 ファイナンス取引
株式会社大倉陶園	横浜市戸塚区	24	食器	37.4(0.1)	ファイナンス取引
Siam Coated Abrasive Co., Ltd.	RAYONG THAILAND	千BAHT 150,000	工業機材	40(40)	

(注) 1 「主要な事業の内容」欄には、セグメントの名称を記載しております。

2 「議決権の所有割合」欄の(内書)は間接所有であります。

3 広島研磨工業株式会社、共立マテリアル株式会社、ノリタケ伊勢電子株式会社、Noritake Co., Inc.、則武磨料磨具(蘇州)有限公司及びNoritake Lanka Porcelain (Private) Limited は特定子会社に該当し、その他の会社は特定子会社に該当していません。

4 役員の兼任は2022年3月31日現在のものであります。

5 共立マテリアル株式会社については、売上高(連結会社相互間の内部売上高を除く。)の連結売上高に占める割合が10%を超えております。

主要な損益情報等	(1) 売上高	22,001百万円
	(2) 経常利益	3,657百万円
	(3) 当期純利益	2,515百万円
	(4) 純資産額	19,969百万円
	(5) 総資産額	25,205百万円

5【従業員の状況】

(1) 連結会社における状況

2022年3月31日現在

セグメントの名称	従業員数(名)
工業機材	2,551 (254)
セラミック・マテリアル	866 (106)
エンジニアリング	314 (21)
食器	1,017 (264)
全社(共通)	259 (32)
合計	5,007 (677)

- (注) 1 従業員数は就業人員数であります。
 2 従業員数の(外書)は、臨時従業員の当連結会計年度の平均雇用人員数であります。
 3 臨時従業員には、パート及び嘱託契約の従業員を含み、派遣社員を除いております。

(2) 提出会社の状況

2022年3月31日現在

従業員数(名)	平均年齢	平均勤続年数	平均年間給与
1,858 (242)	43.8才	20.6年	6,363千円

セグメントの名称	従業員数(名)
工業機材	1,040 (90)
セラミック・マテリアル	272 (43)
エンジニアリング	171 (9)
食器	116 (68)
全社(共通)	259 (32)
合計	1,858 (242)

- (注) 1 従業員数は就業人員数であります。
 2 従業員数の(外書)は、臨時従業員の当事業年度の平均雇用人員数であります。
 3 臨時従業員には、パート及び嘱託契約の従業員を含み、派遣社員を除いております。
 4 平均年間給与は賞与及び基準外賃金を含んでおります。

(3) 労働組合の状況

当社及び一部の連結子会社には労働組合が組織されており、2022年3月31日現在の組合員総数は1,684名であります。当社及び共立マテリアル株式会社の労働組合はセラミックス産業労働組合連合会に加盟しております。また、日本レヂボン株式会社の労働組合は全国繊維化学食品流通サービス一般労働組合同盟に加盟しており、ノリタケ伊勢電子株式会社の労働組合は電機連合に加盟しております。

それぞれの会社と労働組合との関係は相互信頼を基盤として円満な状態を維持しており、その間に特記すべき事項はありません。

第2【事業の状況】

1【経営方針、経営環境及び対処すべき課題等】

文中における将来に関する事項は、当連結会計年度末において当社が判断したものであります。

2030年度を見据えた経営の方向性

(1) 長期ビジョン（ありたい姿）

「**マテリアル×プロセスの独自技術で変化する社会の欠かせない推進役へ**」

ノリタケグループは、創業者が「我力社ノ精神」に記した「事業を通じて社会に貢献する」という姿勢を経営理念の核としてきました。

今後の当社グループを取り巻く経営環境は、地政学リスクの高まり、カーボンニュートラル社会の進展、デジタル化の加速、生活スタイルの多様化等、不確定で先が予測しにくい時代が続くものと認識しています。こうした経営環境のなか、第12次中期経営計画（以下、第12次計画）の策定にあたっては、2030年度における当社グループの長期ビジョン（ありたい姿）と、その実現に向けた戦略の方向性を描き、その上で、第12次計画の3年間の位置付けを明確にして、取り組むべき具体的な戦略を定めました。

当社グループは、経営基盤を強化するとともに成長領域に注力し、「マテリアル×プロセスの独自技術で変化する社会の欠かせない推進役」として社会に貢献してまいります。

(2) 全社戦略（基本方針）

「**選択と集中（環境/エレクトロニクス/ウェルビーイングの領域へ）**」

当社グループの長期ビジョン（ありたい姿）を実現するために、今後の成長が期待される環境・エレクトロニクス・ウェルビーイングの3分野を成長領域と定めて「選択と集中」を進め、現状の基盤領域（内燃機関、窯業等）から成長領域（環境・エレクトロニクス・ウェルビーイング）へ事業領域の転換を図ります。

また、成長領域への取組みを通じて、当社グループは、「地球を元気に」、「社会を便利に」、「人と社会を幸福に」する企業を目指します。

12次中期経営計画

(1) 中期経営計画の位置付け

「**収益基盤の強化と成長領域への仕込み**」

2030年度に向けて第12次計画は、「収益基盤の強化と成長領域への仕込み」の期間と位置付けます。

「収益基盤の強化」として、不採算商品・事業の再編、収益改善・合理化を進め、「成長領域への仕込み」として、増産・拡販への対応、経営基盤の強化を進めます。

< 経営基盤の強化 >

「**新事業の創出**」

新事業のテーマ探索を当社グループ全社レベルで行うと共に、事業化プロセスを構築し、新事業の創出に結び付けます。

「**組織風土の改革**」

2030年度の長期ビジョン（ありたい姿）に必要な組織風土を実現するため、人事制度の整備や働き方改革を推進し、従業員のチャレンジ精神の醸成とエンゲージメントの向上を図ります。

「**サステナビリティ経営体制の整備**」

持続可能な社会の実現に向けた社会課題の解決のため、サステナビリティ経営体制を整備し、カーボンニュートラルの実現、気候変動等のリスクへの対応等のサステナビリティに向けた取組みを進めます。

「**DXの推進**」

生産性や技術力の向上、顧客対応力の高度化を実現するため、DX推進体制を整備し、デジタル技術を活用したプロセス改革を推進します。

(2) 経営数値目標

第12次計画よりキャッシュフロー創出力を管理する指標として、FCF（フリーキャッシュフロー）を採用します。2024年度に売上高1,470億円、連結営業利益130億円、連結営業利益率9%、自己資本利益率9%、FCF200億円（3年間累計）を目指します。また、創出したFCFは、主に成長投資に充当します。

セグメントごとに取り組むべき課題と対策は以下のとおりであります。

(工業機材)

「既存事業の収益改善と成長分野進出に向けた基盤整備」

事業をオーダーメイド品と汎用品に再編することで、効率的な事業体制を構築します。オーダーメイド品事業では、徹底した収支改善、増産体制の確立、販売拠点の整備等により、収益基盤を強化します。また、半導体、自動車の電動化等の成長領域における新技術・新商品の開発を進めます。汎用品事業では、経営基盤の効率化と製造・販売体制の再編により、収益力を強化します。また、成長領域への進出に向けた製造・開発・営業体制を構築し、経営資源の集中を図ります。

(セラミック・マテリアル)

「事業基盤の強化」

電子ペーストは、エレクトロニクス分野において、製品ラインナップの拡張と生産能力の増強によるシェアの拡大、新商品の開発を進めます。電子部品材料は、積層セラミックコンデンサ用材料の生産能力増強による事業の拡大、成長領域における新商品の開発を進めます。また、事業の選択と集中、新商品・新事業の創出により、事業ポートフォリオの再構築を図ります。

(エンジニアリング)

「事業規模の拡大と新分野の開拓」

エネルギー、エレクトロニクス分野では、拡販とアフターサービス体制の強化により、シェアの拡大を図ります。自動車分野では、電動化に伴う新用途・新商品の開発を進めます。また、新しい分野（医療・医薬、半導体、新素材）への参入と市場の開拓、環境分野での新用途・新商品の開発を強化します。

(食器)

「黒字化の達成」

国内は、オンライン販売の強化とホテル・レストラン向けの拡販を進めると共に、流通販路・物流の再整備による経費削減を図ります。海外は、成長市場であるインド、中国、東南アジア等の主要国での拡販に取り組みます。

2【事業等のリスク】

当社グループのリスク管理につきましては、以下の体制をとり対応しております。

1. 法令違反に基づく不祥事又は事故、災害等の発生により企業価値を損なうような危機に直面した時に、可能な限り損失を低減し重大な影響を受けることなく事業を継続することができるよう危機管理規程を制定し、危機発生時には直ちに対策本部を設置し対応します。
2. 大規模地震や火災等への防災対策に係る規程を定め、防災教育・訓練を実施するとともに、災害発生時の従業員の行動基準を明確にし、従業員の安全と被害の軽減を図ります。
3. 事業運営上のリスクについては、事業計画や予算、設備投資計画等、重要な事項の決裁の過程において、総合的に検討・分析を行って、これを回避します。
4. コンプライアンス、品質、環境、人事労務、安全衛生等に関する個別リスクについては、経営会議や各種委員会でリスクの把握と未然防止を図ります。

当社グループの経営成績及び財務状況に影響を及ぼす可能性のある主なリスクについて以下に記載しております。なお、文中における将来に関する事項は、当連結会計年度末現在において当社グループが判断したものであります。

(1) 新型コロナウイルス感染症に関するリスク

新型コロナウイルス感染拡大の状況により、顧客の生産調整及び設備投資の抑制等による販売の減少や、当社の国内外の生産拠点の安定的な操業に支障が生じる等、販売面、生産面ともに影響を受ける可能性があります。

新型コロナウイルス感染症が想定以上に拡大・長期化した場合には、今後の業績や財政状況に重大な影響を及ぼす可能性があります。

なお、当社グループは感染予防対策ガイドラインを策定し、種々の対策を行い、感染リスクの低減を図っております。

(2) 経済状況の変動に関するリスク

当社グループは、工業機材事業（研削砥石・ダイヤモンド工具等）、セラミック・マテリアル事業（電子ペースト・電子部品材料等）、エンジニアリング事業（焼成炉・乾燥炉等）、食器事業（陶磁器食器等）を展開し、自動車、鉄鋼、ベアリング、電子・半導体、エネルギー、ホテル・レストラン等、幅広い分野に製品とサービスを提供しております。そのため特定分野の需要変動による大きな影響を受け難い事業構成ではありますが、各業界の需要動向は、国内外の景気、設備投資、個人消費、市況等の経済状況の影響を受けるため、業績や財務状況に悪影響を及ぼす可能性があります。

(3) 競合他社との競争に関するリスク

当社グループは、セラミックスの要素技術をもとに、顧客や市場のニーズに対応した新商品・新技術の開発に取り組んでおります。しかしながら、各製品において、国内外の競合各社と激しい競争状態にあり、その状況次第では業績や財務状況に悪影響を及ぼす可能性があります。

(4) 原材料の調達について

当社グループは、高品質で優れた製品を安定して製造・販売するため、原材料を適時、安定的に入手することが不可欠となります。しかしながら、購入元の品質不良、倒産、災害、事故等の理由で原材料の供給が停止した場合、在庫の確保や代替品への切替え等により、一定期間は製品の製造を維持できる体制を確立しておりますが、それが長期化した場合は、製品が製造できず業績や財務状況に悪影響を及ぼす可能性があります。

(5) 原材料、燃料の高騰について

窯業を中心とした事業を展開する当社グループは、原材料及び燃料の高騰は製造コストの上昇要因となります。ものづくり強化活動による生産性の向上や経費の削減等コストの低減には常に努力していますが、コストの上昇分を吸収できない範囲につきましては、価格への転嫁をお願いいたしております。しかしながら、原材料やエネルギーの需要変動や供給国の社会情勢等により、過度の急激な価格の上昇で、いずれの方法でも解決できない場合は業績や財務状況に悪影響を及ぼす可能性があります。

(6) 為替の変動について

セラミック・マテリアル事業及び食器事業では輸出比率が高く、また、全事業にわたり原材料の一部を輸入しております。短期的な為替変動に対しては、為替予約等によりリスクの回避を図っておりますが、急激な為替変動は製品・原材料の輸出入価格に大きな影響を与え、業績や財務状況に悪影響を及ぼす可能性があります。また、各地域における現地通貨建ての損益及び資産・負債等は、連結財務諸表作成のために円換算しているため、換算時の為替レートにより、現地通貨における価値に変動が無かったとしても、円換算後の価値が業績や財務状況に悪影響を及ぼす可能性があります。

(7) 海外情勢の変化によるリスク

当社グループは、売上げの約40%が海外市場であり、海外生産の展開も合わせて、グローバルな事業活動を行っております。しかしながら、各国のテロや治安状態の悪化等の政治情勢不安、経済情勢の不確実性、宗教・文化や商習慣の相違に起因するトラブル、予期せぬ法規制や税制の変更等により、事業活動が制約されることが考えられます。日頃から情報を収集して情勢の把握に努めておりますが、特に戦争や内乱、テロ等が発生した場合には、事業活動を停止せざるを得ない事態も想定され、こうした場合には業績や財政状況に悪影響を及ぼす可能性があります。

(8) 技術・知的財産に関するリスク

当社グループは、全社戦略「選択と集中（環境/エレクトロニクス/ウェルビーイングの領域へ）」に基づき、電子・半導体及びエネルギー業界等の成長産業への経営資源の集中を図っております。これらの業界では技術革新のスピードが速いことや需要動向の変動が大きいことから、開発した技術や商品が早期に陳腐化する傾向にあります。業界の動向や技術の進展の状況について日頃から情報を収集して対応しておりますが、主力の商品が陳腐化した場合や新商品の投入時機を逸したときには、業績や財政状況に影響を受ける可能性があります。

また、事業の優位性の確保や技術の保護のため、知的財産権の取得等の対策をしておりますが、特許侵害に対する係争や、それによるライセンス費用、和解費用の負担等が発生した場合、財務状況に悪影響を及ぼす可能性があります。

(9) 品質に関するリスク

当社グループは、各事業において所定の品質基準に基づき、製品の品質確保に万全の対策を講じておりますが、すべての製品において、予想し得ない品質問題が発生する可能性は皆無ではありません。製品に欠陥が生じた場合、欠陥に起因する直接的、間接的損害に対して、製造物賠償責任保険等では十分に補償しきれない損害賠償等の損失が発生する可能性があります。また、当社グループの社会的評価の低下により、業績や財務状況に悪影響を及ぼす可能性があります。

(10) 災害・気候変動によるリスク

当社グループには、国内及び海外に活動拠点があり、防災管理規程を整備する等防災管理体制づくりを進めております。また、工業機材事業においては、需要地生産の観点からグローバルな生産体制を展開しており、セラミック・マテリアル事業においては、電子・半導体分野向けの製品について、国内生産拠点を増加してリスクの分散を図っております。しかしながら、これらの拠点、特に製造拠点では、地震や火災等の災害、台風や豪雨等の気候変動に伴う異常気象により重大な被害が発生した場合には、相当期間にわたって生産活動が停止し、業績や財務状況に悪影響を及ぼす可能性があります。

(11) 法的規制等に関するリスク

当社グループは、国内外で事業展開をするにあたり、コンプライアンス体制の構築とグループガバナンスの強化によって、日本及び諸外国・地域の各種法令・規制等の遵守に努めております。しかしながら、重大な法令違反を起こしたり、現行の法規制等が従来よりも厳格化されたり、新たな法規制等が設けられた場合は、事業活動の制限を受ける、法規制等に適合させるための費用が発生する等の業績や財務状況に悪影響を及ぼす可能性があります。

(12) 環境に関するリスク

当社グループは、地球環境の保全を重要な経営課題の一つと位置づけ、環境方針を策定し、環境に配慮した製品の開発・販売、二酸化炭素排出量の抑制、省資源・廃棄物の削減とリサイクルの推進等に取組んでおります。また、事業を遂行するにあたり、環境に関連する各種法令・規制等の遵守に努めておりますが、予期せぬ事故や災害等により環境汚染が生じたり、環境に関する法規制等が強化されたり、新たな法規制等が設けられた場合は、事業活動の制限や法規制等に適合させるための費用の増加等により、業績や財務状況に悪影響を及ぼす可能性があります。

(13) 情報システムに関するリスク

情報システムは年々、複雑化・高度化しており、当社グループも事業の効率化のため、様々な情報システムを導入しております。情報セキュリティ対策等、事業活動が継続できる体制を整備していますが、不正アクセス、コンピューターウイルス感染等の人為的脅威や災害等の環境的脅威によって、情報システムの不具合、故障が生じた場合や、企業情報及び個人情報等が社外に流出した場合は、事業活動の中断や信用の低下等により、業績や財務状況に悪影響を及ぼす可能性があります。

(14) 人材流出に関するリスク

当社グループは、業績と能力に基づく公正な人事考課と処遇を行っておりますが、最近の転職市場は活発となっており、人材流出を完全に防止することは困難です。製造や業務に関するノウハウは、ものづくり強化活動を通じた多能工化でカバーする仕組みはありますが、有能な人材の継続的な確保・育成ができない場合は、業績や財務状況に悪影響を及ぼす可能性があります。

(15) 金融資産について

当社グループは投資有価証券として株式を保有しておりますが、投資先の業績不振や証券市場の市況の悪化等で当該株式の時価が帳簿価格を著しく下回った場合、評価損の計上が必要となります。また、支払利息、受取利息等の金融資産及び負債は、金利の影響を受け、業績や財務状況に悪影響を及ぼす可能性があります。

(16) 固定資産の減損に関するリスク

当社グループは、固定資産の減損に係る会計基準を適用しており、定期的に保有する固定資産の減損損失の認識・測定を行っております。経営環境の著しい悪化等により収益性が低下した場合は、固定資産の減損損失が発生し、業績や財務状況に悪影響を及ぼす可能性があります。

3【経営者による財政状態、経営成績及びキャッシュ・フローの状況の分析】

(1) 経営成績等の状況の概要

当連結会計年度の経済状況は、国内では新型コロナウイルスワクチン接種の進展により、徐々に経済活動が正常化に向かい、設備投資や輸出に持ち直しの動きが続いたことから回復基調にありました。海外では、米国や欧州では感染症による影響が緩和され、個人消費や設備投資が増加したことから景気の回復がみられ、中国は内需の増加により景気は持ち直しつつありました。しかしながら、先行きについては、ウクライナ情勢など不透明感が増す中で、原油、原材料価格の上昇や半導体の供給不足による影響等が懸念されています。

こうした経済環境の下、第11次中期経営計画の最終年度である当期においては、「成長性と収益性の向上」、「投資（M&A、設備、開発）の加速」、「ESG（環境・社会・企業統治）への取組み」を経営課題として、以下の4つの基本戦略を掲げて事業を推進しました。また、新型コロナウイルス感染症の拡大による大きな事業環境の変化に対応するために加えた「選択と集中の加速」を最優先事項として、開発・製造から販売までを通して分析し、採算性の良い事業や商品群に経営資源を集中して、成長性と収益性を向上させるための事業体制の整備を推進しました。

）競争力のある新商品・新技術開発の促進

自動車の電動化や高速移動体通信用の電子部品の需要拡大に対応すべく、工業機材事業、セラミック・マテリアル事業、エンジニアリング事業において、新商品の開発と新用途の開拓に取り組み、市場へ投入しました。

）海外生産拠点の増強と海外市場開拓の推進

工業機材事業において、中国蘇州工場で大形砥石を増産するための新ラインを稼働させました。また、タイ工場では製造ラインを増強しました。

）国内販売体制、製造体制の再整備

工業機材事業では、営業効率の向上と物流コスト低減のため、グループ会社を含めた営業・物流拠点の統合・再編を行いました。また、セラミック・マテリアル事業では、中長期的な需要拡大に対応するため、積層セラミックコンデンサ等の電子部品材料の生産能力を増強しました。

）ものづくり強化活動、環境活動、安全衛生活動、働き方改革と事業活動の一体化

全社横断組織を設け、各活動と事業活動の一体化に取り組むとともに、定期的な活動報告会などを通して情報を共有しました。Web会議等を活用することで、コロナ禍においても、これら諸活動を推進しました。

その結果、当連結会計年度の売上高は1,276億41百万円（前期比19.3%増加）、営業利益は93億53百万円（前期比265.7%増加）、経常利益は125億9百万円（前期比179.2%増加）、親会社株主に帰属する当期純利益は90億68百万円（前期比223.1%増加）となりました。

なお、当連結会計年度より、「収益認識に関する会計基準」（企業会計基準第29号 2020年3月31日）等を適用しております。

詳細は、「第5 経理の状況 1 連結財務諸表等 (1) 連結財務諸表 注記事項（会計方針の変更）」をご覧ください。

セグメントごとの経営成績は以下のとおりであります。

なお、当連結会計年度より、連結子会社1社の帰属セグメントを変更しており、以下の前連結会計年度比較については、前連結会計年度の数値を変更後のセグメントに組み替えた数値で比較分析しております。

詳細は、「第5 経理の状況 1 連結財務諸表等 (1) 連結財務諸表 注記事項（セグメント情報等）」をご覧ください。

(工業機材)

国内では、主要顧客である自動車、鉄鋼、ベアリング、電子部品関連において、顧客の生産が回復したことから、売上は増加しました。海外では、北米で自動車業界に回復がみられ、中国は自動車、鉄鋼業界が堅調に推移し、東南アジアでも市況が回復したことから、売上が増加しました。オフセット砥石などの汎用砥石は国内が堅調で、海外は大幅に伸長し、売上が増加しました。研磨布紙は、国内外共に好調で売上が増加しました。その結果、工業機材事業の売上高は、573億46百万円（前期比21.1%増加）、営業利益は30億55百万円（前年同期は12億26百万円の営業損失）となりました。

(セラミック・マテリアル)

電子ペーストは、高速移動体通信用及びパソコン用電子部品の需要が堅調に推移したことにより、売上げは大きく増加しました。電子部品材料は、通信分野及び自動車向けが堅調に推移し、売上げは伸長しました。厚膜回路基板は、一部製品の価格改定等により、売上げは増加しました。石膏は、東南アジア及びアフリカ向けが好調で、売上げは大きく増加しました。セラミックコアは、顧客の生産調整の影響を受け減少しました。蛍光表示管は海外向けが好調で、増加しました。セラミック原料は国内外共に好調で、大きく増加しました。その結果、セラミック・マテリアル事業の売上高は、407億49百万円（前期比24.3%増加）、営業利益は54億23百万円（前期比75.0%増加）となりました。

(エンジニアリング)

主力の乾燥炉及び焼成炉は、リチウムイオン電池及び電子部品分野が堅調に推移したことにより、売上は大きく増加しました。混合攪拌装置は、設備投資抑制の影響が大きく、売上は減少しました。濾過装置は、ベアリング向けの受注が回復し、海外向けは増加しましたが、国内向けは低調に推移し、売上は減少しました。超硬丸鋸切断機は、主に海外の鋼材加工用が好調で、売上は大きく増加しました。その結果、エンジニアリング事業の売上高は、235億85百万円（前期比10.0%増加）、営業利益は20億54百万円（前期比2.8%増加）となりました。

(食器)

国内市場は、オンライン販売、直営店で売上が伸びたものの、百貨店、ホテル、エアライン向けは、依然としてコロナ禍の影響が強く、売上は減少しました。海外市場は、米国では、主要顧客向けの販売が回復基調にあり、売上は増加しました。アジア地域では、中国・インド向けの販売が伸長し、売上は増加しました。その他の国・地域でも、オンライン販売が堅調で、海外全体では、売上は増加しました。その結果、食器事業の売上高は、59億60百万円（前期比10.3%増加）、11億79百万円の営業損失となりました。

総資産は、前連結会計年度末に比べ86億56百万円（5.6%）増加し1,635億62百万円、負債合計は、前連結会計年度末に比べ38億44百万円（9.4%）増加し447億62百万円、純資産合計は、前連結会計年度末に比べ48億11百万円（4.2%）増加し1,188億0百万円となりました。

キャッシュ・フローの状況

当連結会計年度末の現金及び現金同等物（以下「資金」という。）の残高は、前連結会計年度末に比べ19億92百万円増加し、117億33百万円となりました。また、当連結会計年度におけるフリー・キャッシュ・フローは70億11百万円の増加となりました。

当連結会計年度における各キャッシュ・フローの状況とそれらの要因は以下のとおりであります。

(営業活動によるキャッシュ・フロー)

当連結会計年度において営業活動により得られた資金は128億35百万円となりました。これは主に税金等調整前当期純利益を114億85百万円計上したことに加え、仕入債務が32億58百万円増加したことによるものです。

前連結会計年度との比較では、69億31百万円の収入増加となりました。

(投資活動によるキャッシュ・フロー)

当連結会計年度において投資活動に使用した資金は58億23百万円となりました。これは主に有形及び無形固定資産の取得により48億21百万円支出したことに加え、投資有価証券の取得により7億40百万円支出したことによるものです。

前連結会計年度との比較では、17億78百万円の支出減少となりました。

(財務活動によるキャッシュ・フロー)

当連結会計年度において財務活動に使用した資金は53億89百万円となりました。これは主に連結の範囲の変更を伴わない子会社株式の取得により24億83百万円支出したことに加え、配当金の支払額が14億64百万円あったことによるものです。

前連結会計年度との比較では、69億86百万円の支出増加となりました。

生産、受注及び販売の実績

建設・土木業向け産業機械、ダイヤモンド工具を販売する連結子会社の日本フレキ産業株式会社は、産業機械の販売比率が高いことから経営管理区分を変更したことに伴い、当連結会計年度より、帰属する報告セグメントを工業機械からエンジニアリングに変更しております。

なお、前年同期比は、変更後の報告セグメントに基づき作成したものを開示しております。

a. 生産実績

当連結会計年度における生産実績をセグメントごとに示すと、次のとおりであります。

セグメントの名称	当連結会計年度 (自 2021年4月1日 至 2022年3月31日)	
	生産高(百万円)	前年同期比(%)
工業機械	47,862	111.5
セラミック・マテリアル	32,820	133.2
エンジニアリング	5,348	76.9
食器	3,282	125.3
合計	89,314	115.8

(注) 1 金額は、販売価格によっております。

b. 受注実績

当連結会計年度における受注実績をセグメントごとに示すと、次のとおりであります。

セグメントの名称	受注高(百万円)	前年同期比(%)	受注残高(百万円)	前年同期比(%)
工業機械	58,933	127.7	7,977	124.8
セラミック・マテリアル	41,316	126.1	4,151	115.8
エンジニアリング	27,462	122.1	17,215	129.1
食器	5,966	113.5	350	101.7
合計	133,679	125.3	29,695	125.5

(注) 1 金額は、販売価格によっております。

c. 販売実績

当連結会計年度における販売実績をセグメントごとに示すと、次のとおりであります。

セグメントの名称	売上高 (百万円)	前年同期比 (%)	内、海外売上高 (百万円)	前年同期比 (%)	海外売上割合 (%)
工業機械	57,346	121.1	19,407	135.8	33.8
セラミック・マテリアル	40,749	124.3	22,079	128.6	54.2
エンジニアリング	23,585	110.0	11,771	134.0	49.9
食器	5,960	110.3	3,455	124.9	58.0
合計	127,641	119.3	56,713	131.9	44.4

(2) 経営者の視点による経営成績等の状況に関する分析・検討内容

経営者の視点による当社グループの経営成績等の状況に関する認識及び分析・検討内容は次のとおりであります。

なお、文中における将来に関する事項は、当連結会計年度末において判断したものであります。

財政状態及び経営成績の状況に関する認識及び分析・検討内容

(財政状態)

) 総資産

当連結会計年度末の総資産は、前連結会計年度末に比べ86億56百万円(5.6%)増加し、1,635億62百万円となりました。うち、流動資産が86億2百万円増加の736億60百万円、固定資産が54百万円増加の899億2百万円であります。これは主に保有株式の株価下落に伴い投資有価証券の時価総額が減少したものの、現金及び預金並びに受取手形及び売掛金が増加したことによるものです。

) 負債

当連結会計年度末の負債合計は、前連結会計年度末に比べ38億44百万円(9.4%)増加し、447億62百万円となりました。これは主に支払手形及び買掛金並びに電子記録債務が増加したことによるものです。

) 純資産

当連結会計年度末の純資産合計は、前連結会計年度末に比べ48億11百万円(4.2%)増加し、1,188億0百万円となりました。これは主にその他有価証券評価差額金が減少したものの、利益剰余金が増加したことによるものです。

この結果、1株当たり純資産額は、前連結会計年度に比べ498円88銭増加して8,183円66銭となり、自己資本比率は前連結会計年度末の71.6%から72.2%に増加しました。

(経営成績)

) 売上高

当連結会計年度の売上高は、前連結会計年度に比べ206億41百万円(19.3%)増加の1,276億41百万円となりました。なお、販売活動の概況につきましては、「(1)経営成績等の状況の概要」に記載しております。

) 経常利益

当連結会計年度の経常利益は、前連結会計年度に比べ80億29百万円(179.2%)増加の125億9百万円となりました。主な要因としては、売上高の増加によるものであります。

) 特別利益・特別損失

当連結会計年度の特別利益は1億39百万円であり、主なものは投資有価証券売却益1億23百万円であります。また、当連結会計年度の特別損失は11億64百万円であり、主なものは固定資産処分損8億69百万円であります。

) 親会社株主に帰属する当期純利益

以上の結果、114億85百万円の税金等調整前当期純利益となり、法人税、住民税及び事業税、法人税等調整額及び非支配株主に帰属する当期純利益を加減した親会社株主に帰属する当期純利益は90億68百万円となりました。

1株当たり当期純利益は628円27銭となり、自己資本利益率は前連結会計年度の2.7%から7.9%となりました。

キャッシュ・フローの状況の分析・検討内容並びに資本の財源及び資金の流動性に係る情報

(キャッシュ・フロー)

「(1)経営成績等の状況の概要 キャッシュ・フローの状況」に記載のとおりです。

(資本の財源及び資金の流動性)

当社グループは、現在、運転資金及び設備投資資金につきましては、自己資金、金融機関からの借入れ又は社債の発行により資金調達することとしております。

運転資金につきましては、期限が一年以内の短期借入金で資金調達を行っております。国内におきましては、キャッシュ・マネジメント・システムにより当社が一括して資金を調達して各連結子会社に必要資金を分配し、海外におきましては、各々の連結子会社が運転資金として使用する現地通貨にて調達することを基本としております。2022年3月31日現在の短期借入金の残高は56億0百万円であります。

設備投資等の長期資金につきましては、自己資金を原則とし、一部を長期借入金により調達することとしております。長期借入金の残高は9億円であります。

2022年3月31日現在の現預金残高は141億69百万円で、当社グループとして十分な水準の手元資金を確保していると考えております。

重要な会計上の見積り及び当該見積りに用いた仮定

当社グループの連結財務諸表は、我が国において一般に公正妥当と認められる会計基準に基づいて作成されています。連結財務諸表の作成にあたり、期末時点の状況に基づく仮定により、様々な見積りを行っており、連結財務諸表に与える影響が大きいと考えられる項目・事象は以下のとおりです。

なお、会計上の見積りに対する新型コロナウイルス感染症による影響については、第5 経理の状況 1 連結財務諸表 注記事項の（追加情報）「新型コロナウイルス感染症拡大に伴う会計上の見積り」に記載の仮定に基づき会計上の見積りを行っておりますが、現時点では不確実性が高く、翌連結会計年度の当社グループの財政状態及び経営成績に影響を及ぼす可能性があります。

）繰延税金資産

繰延税金資産について定期的に回収可能性を検討し、回収が不確実と考えられる部分は、評価性引当額として扱います。回収可能性の判断においては、将来の課税所得見込額と実行可能なタックス・プランニングを考慮し、将来の税金負担額を軽減する効果を有すると考えられる範囲で繰延税金資産を計上しています。

なお、課税所得の見積りに影響を与える要因が発生した場合は、回収可能額の見直しを行い、繰延税金資産の修正を行うため、当期純利益額が変動する可能性があります。

）退職給付債務及び退職給付費用

退職給付債務及び退職給付費用は、主に数理計算で設定される退職給付債務の割引率、年金資産の期待運用収益率に基づいて計算しています。割引率は、従業員の平均残存勤務期間に対応する期間の安全性の高い債券の利回りを基礎として決定し、また、年金資産の期待運用収益率は、過去の運用実績及び将来見通し等を基礎として設定しています。割引率及び期待運用収益率の変動は、将来の退職給付費用に影響を与える可能性があります。

）固定資産の減損

固定資産の減損に係る回収可能性の評価にあたり、資産のグルーピングを行い、収益性が著しく低下した資産グループについて、固定資産の帳簿価額を回収可能価額まで減額し、減損損失として計上しています。

固定資産の回収可能価額については、将来キャッシュ・フロー、割引率、正味売却価額等の前提条件に基づき算出しているため、将来キャッシュ・フロー等の前提条件に変更があった場合、固定資産の減損を実施し、損益を悪化させる可能性があります。

4 【経営上の重要な契約等】

該当事項はありません。

5【研究開発活動】

当社グループの研究開発活動は、基礎研究開発、要素技術開発及び、事業部と直結したテーマの事業化を推進する研究開発センターが主体となり、各事業部・グループ会社との協力体制のもと、新商品開発及び新規事業立上げを進めております。

なお、当連結会計年度における研究開発費の総額は2,324百万円となりました。

セグメントごとの研究開発活動は次のとおりであります。

(工業機材)

次世代商品を創出すべく、要素技術の深堀と新技術開発に注力いたしました。既存市場の重点分野に関しては、砥石構造の最適化やボンド改良を進め、商品の競争力向上を進めています。今後の市場拡大が見込まれる高速通信（5G）分野と環境対応分野に関わる新商品開発にも注力し、商品化を行っております。また、海外（特に中国/欧州市場）に向けての鉄鋼用大型砥石の商品ラインアップ拡充を進めてきました。

なお、当事業における研究開発費の金額は428百万円となりました。

(セラミック・マテリアル)

電子ペーストでは、通信端末に搭載される電子部品用各種電極ペーストの開発を進めております。新商品は導電性樹脂銀ペーストを開発・技術本部と開発を進めて、事業化に取り組んでおります。セラミックスでは、化学プラント用高性能セラミック触媒担体の開発、量産化を進めるとともに、耐熱性に優れた精密鑄造用セラミックコア「シーモナーク」を開発し商品展開中です。電子部品材料では、エレクトロニクス・環境分野における電子部品用微粒子原料、ジルコニア原料及び電池用原料等の開発を進めております。電子表示では、高感度のタッチパネルを開発し、TFTモジュールに装着した商品展開を進めました。更なる性能向上、低コスト化を進めております。

なお、当事業における研究開発費の金額は1,061百万円となりました。

(エンジニアリング)

エネルギー、エレクトロニクス、自動車部品関連向けを中心に今後の成長分野に対応した製品・装置の開発を行なっております。

なお、当事業における研究開発費の金額は83百万円となりました。

(食器)

食器に関する新材料の開発及び加飾技法の開発を進めております。

なお、当事業における研究開発費の金額は102百万円となりました。

(研究開発)

開発・技術本部では「要素技術の有効活用と高度化、新規要素技術の開発を行い新規先端分野への展開」を基本方針として開発業務を進めています。具体的にはインクジェット印刷技術、半導体向け研磨工具、多孔質セラミックス、ナノメタル・ナノ粒子及びペースト開発を行っております。これまでの取り組みで半導体向け研磨工具の商品化が図れました。また、インクジェット加飾で一部商品化が図れ、多孔質セラミックス関連につきましてはナノバブル発生器がエンジニアリング事業部で商品化されました。また、研磨剤スラリーを使用しない半導体向け半固定砥粒研磨工具「LHAパッド」で2022愛知環境賞“金賞”を受賞、「3Dプリンタによるセラミック部品」で2021年超モノづくり部品大賞の“環境・資源・エネルギー関連部品賞”を受賞しました。

なお、当該研究開発費の金額は648百万円となりました。

第3【設備の状況】

1【設備投資等の概要】

当連結会計年度の設備投資は主に生産設備の増設、合理化を目的として総額4,899百万円を実施いたしました。

主な内訳は、工業機材事業におきましては研削砥石生産設備の増設、合理化等に1,636百万円、セラミック・マテリアル事業におきましては電子部材生産設備の改修及び増設を中心に1,590百万円、エンジニアリング事業におきましては設備の改良、合理化を中心に378百万円、食器事業におきましては食器生産設備の更新、合理化を中心に272百万円、三好工場の維持管理等に1,020百万円であります。

2【主要な設備の状況】

(1) 提出会社

2022年3月31日現在

事業所名 (所在地)	セグメント の名称	設備の内容	帳簿価額(百万円)					従業員数 (名)
			建物及び 構築物	機械装置 及び運搬具	土地 (面積千㎡)	工具、器具 及び備品	合計	
本社 (名古屋市西区)	工業機材 セラミック・ マテリアル エンジニア リング 食器	管理施設 販売施設 文化施設	2,508	33	175 (35)	161	2,878	417 (46)
三好事業所 (愛知県みよし市)	工業機材 セラミック・ マテリアル	研究開発用 設備 工業機材 セラミック・ マテリアル 関連製品 生産設備	4,609	2,369	1,506 (119)	206	8,691	607 (73)
夜須工場 (福岡県筑前町)	工業機材	工業機材 関連製品 生産設備	362	202	828 (72)	17	1,410	109 (10)
久留米工場 (福岡県久留米市)	工業機材	工業機材 関連製品 生産設備	355	502	346 (36)	16	1,221	283 (33)
神守工場 (愛知県津島市)	工業機材	工業機材 関連製品 生産設備	383	561	86 (40)	36	1,068	160 (17)
松阪工場 (三重県松阪市)	セラミック・ マテリアル	研究開発用 設備 セラミック・ マテリアル 関連製品 生産設備	712	312	361 (26)	18	1,403	62 (2)
小牧工場 (愛知県小牧市)	エンジニア リング	エンジニア リング 関連製品 生産設備	446	466	153 (22)	4	1,071	23 (3)
東京支社 (東京都港区)	工業機材 セラミック・ マテリアル エンジニア リング 食器	管理施設 販売施設	334	0	436 (0)	4	774	35 (5)
貸与資産 (名古屋市西区 ほか)	工業機材 セラミック・ マテリアル	賃貸施設	685	1	1,929 (86)	2	2,619	-

- (注) 1 貸与資産のうち、建物及び構築物は主として株式会社菱和(岐阜県多治見市)、ノリタケ伊勢電子株式会社(三重県大紀町)及び株式会社ノリタケの森(名古屋市西区)に貸与中であります。
2 従業員数の(外書)は、臨時従業員の当事業年度の平均雇用人員数であります。

(2) 国内子会社

2022年3月31日現在

子会社 事業所名 (所在地)	セグメント の名称	設備の内容	帳簿価額(百万円)					従業員数 (名)
			建物及び 構築物	機械装置 及び運搬具	土地 (面積千㎡)	工具、器具 及び備品	合計	
日本レヂボン 株式会社 (大阪市西区 外2工場)	工業機材	工業機材 販売施設 関連製品 生産設備	1,052	461	945 (64)	69	2,528	246 (25)
株式会社 ノリタケコーテッド アプレシブ (愛知県みよし市 外1工場)	工業機材	工業機材 関連製品 生産設備	263	348	741 (185)	41	1,394	237 (52)
共立マテリアル 株式会社 (名古屋市港区 外2工場)	セラミック・ マテリアル	セラミック・ マテリアル 関連製品 生産設備	397	391	2,813 (892)	122	3,725	146 (29)
株式会社 キヨリックス三重 (三重県松阪市)	セラミック・ マテリアル	セラミック・ マテリアル 関連製品 生産設備	1,965	2,914	197 (66)	251	5,328	82 (9)

(注) 従業員数の(外書)は、臨時従業員の当連結会計年度の平均雇用人員数であります。

(3) 在外子会社

2022年3月31日現在

子会社 事業所名 (所在地)	セグメント の名称	設備の内容	帳簿価額(百万円)					従業員数 (名)
			建物及び 構築物	機械装置 及び運搬具	土地 (面積千㎡)	工具、器具 及び備品	合計	
Noritake Co., Inc. (アメリカ)	工業機材 セラミック・ マテリアル エンジニア リング 食器	販売施設 工業機材 関連製品 生産設備	431	87	122 (55)	24	665	71 (5)
則武磨料磨具 (蘇州)有限公司 (中国)	工業機材	工業機材 関連製品 生産設備	1,282	783	- (-)	114	2,180	49 (-)
Noritake SA (Thailand)Co., Ltd.(タイ)	工業機材	工業機材 関連製品 生産設備	203	198	378 (55)	39	819	63 (-)
Dia Resibon (Thailand)Co., Ltd.(タイ)	工業機材	工業機材 関連製品 生産設備	559	482	566 (76)	81	1,690	632 (5)
Noritake SCG Plaster Co., Ltd. (タイ)	セラミック・ マテリアル	セラミック・ マテリアル 関連製品 生産設備	288	854	175 (38)	25	1,342	102 (-)

(注) 従業員数の(外書)は、臨時従業員の当連結会計年度の平均雇用人員数であります。

3【設備の新設、除却等の計画】

生産能力に重要な影響を及ぼす設備の新設・除却等の計画はありません。

第4【提出会社の状況】

1【株式等の状況】

(1)【株式の総数等】

【株式の総数】

種類	発行可能株式総数(株)
普通株式	39,750,000
計	39,750,000

【発行済株式】

種類	事業年度末現在 発行数(株) (2022年3月31日)	提出日現在 発行数(株) (2022年6月28日)	上場金融商品取引所名又は登録 認可金融商品取引業協会名	内容
普通株式	14,842,849	14,842,849	東京証券取引所 市場第一部(事業年度末現在) プライム市場(提出日現在) 名古屋証券取引所 市場第一部(事業年度末現在) プレミアム市場(提出日現在)	単元株式数100株
計	14,842,849	14,842,849		

(2)【新株予約権等の状況】

【ストックオプション制度の内容】

該当事項はありません。

【ライツプランの内容】

該当事項はありません。

【その他の新株予約権等の状況】

該当事項はありません。

(3)【行使価額修正条項付新株予約権付社債券等の行使状況等】

該当事項はありません。

(4)【発行済株式総数、資本金等の推移】

年月日	発行済株式 総数増減数 (千株)	発行済株式 総数残高 (千株)	資本金増減額 (百万円)	資本金残高 (百万円)	資本準備金 増減額 (百万円)	資本準備金 残高 (百万円)
2018年3月7日	1,000	14,842	-	15,632	-	18,810

(注) 1. 2018年3月7日の発行済株式総数の減少は、自己株式を消却したことによるものであります。

(5) 【所有者別状況】

2022年3月31日現在

区分	株式の状況(1単元の株式数100株)								単元未満株式の状況(株)
	政府及び地方公共団体	金融機関	金融商品取引業者	その他の法人	外国法人等		個人その他	計	
					個人以外	個人			
株主数(人)	-	30	30	147	159	6	7,849	8,221	-
所有株式数(単元)	-	71,068	1,786	19,764	24,698	19	30,091	147,426	100,249
所有株式数の割合(%)	-	48.21	1.21	13.41	16.75	0.01	20.41	100.00	-

(注) 1 自己株式193,754株は、「個人その他」に1,937単元、「単元未満株式の状況」に54株含まれております。

2 上記「その他の法人」及び「単元未満株式の状況」の欄には、株式会社証券保管振替機構名義の株式がそれぞれ5単元及び50株含まれております。

(6) 【大株主の状況】

2022年3月31日現在

氏名又は名称	住所	所有株式数(千株)	発行済株式(自己株式を除く。)の総数に対する所有株式数の割合(%)
日本マスタートラスト信託銀行株式会社(信託口)	東京都港区浜松町二丁目11番3号	1,796	12.26
明治安田生命保険相互会社 (常任代理人 株式会社日本カストディ銀行)	東京都千代田区丸の内二丁目1番1号 (東京都中央区晴海一丁目8番12号)	1,291	8.81
第一生命保険株式会社 (常任代理人 株式会社日本カストディ銀行)	東京都千代田区有楽町一丁目13番1号 (東京都中央区晴海一丁目8番12号)	1,041	7.11
株式会社日本カストディ銀行(信託口)	東京都中央区晴海一丁目8番12号	702	4.80
TOTO株式会社	北九州市小倉北区中島二丁目1番1号	520	3.56
株式会社三菱UFJ銀行	東京都千代田区丸の内二丁目7番1号	477	3.26
日本生命保険相互会社 (常任代理人 日本マスタートラスト信託銀行株式会社)	東京都千代田区丸の内1丁目6番6号 (東京都港区浜松町2丁目11番3号)	384	2.62
BNP PARIBAS SECURITIES SERVICES LUXEMBOURG/JASDEC/JANUS HENDERSON HORIZON FUND (常任代理人 香港上海銀行東京支店)	33 RUE DE GASPERICH, L-5826 HOWALD-HESPERANGE, LUXEMBOURG (東京都中央区日本橋三丁目11番1号)	287	1.96
ノリタケ取引先持株会	名古屋市西区則武新町三丁目1番36号	237	1.62
東京海上日動火災保険株式会社	東京都千代田区丸の内一丁目2番1号	218	1.49
計		6,958	47.50

(注) ノリタケ取引先持株会所有株式数には、会社法第308条第1項及び会社法施行規則第67条により議決権を有しない株式1,221株が含まれております。

(7) 【議決権の状況】

【発行済株式】

2022年3月31日現在

区分	株式数(株)	議決権の数(個)	内容
無議決権株式	-	-	-
議決権制限株式(自己株式等)	-	-	-
議決権制限株式(その他)	-	-	-
完全議決権株式(自己株式等)	(自己保有株式) 普通株式 193,700	-	-
	(相互保有株式) 普通株式 1,200	-	
完全議決権株式(その他)	普通株式 14,547,700	145,477	-
単元未満株式	普通株式 100,249	-	1単元(100株)未満の株式
発行済株式総数	14,842,849	-	-
総株主の議決権	-	145,477	-

(注) 1 「完全議決権株式(その他)」欄には、役員報酬BIP信託が保有する当社株式215,300株(議決権2,153個)及び株式会社証券保管振替機構名義の株式500株(議決権5個)が含まれております。

2 「単元未満株式」欄には、当社所有の自己株式54株、役員報酬BIP信託が保有する当社株式53株、有限会社守山製砥所所有の相互保有株式21株及び株式会社証券保管振替機構名義の株式50株が含まれております。

【自己株式等】

2022年3月31日現在

所有者の氏名 又は名称	所有者の住所	自己名義 所有株式数 (株)	他人名義 所有株式数 (株)	所有株式数 の合計 (株)	発行済株式総数 に対する所有 株式数の割合(%)
(自己保有株式) 株式会社ノリタケカンパニーリミテド	名古屋市西区則武新町三丁目1番36号	193,700	-	193,700	1.31
(相互保有株式) 有限会社守山製砥所	名古屋市守山区小幡南二丁目5番23号	-	1,200	1,200	0.01
計	-	193,700	1,200	194,900	1.31

(注) 1 有限会社守山製砥所は、当社の取引先会社で構成される持株会(ノリタケ取引先持株会 名古屋市西区則武新町三丁目1番36号)に加入しており、同持株会名義で当社株式1,200株を所有しております。

2 日本マスタートラスト信託銀行株式会社(役員報酬BIP信託口・75947口)が所有する当社株式は、上記自己保有株式には含まれておりません。

(8) 【役員・従業員株式所有制度の内容】

取締役等に対する業績連動型株式報酬制度の概要

当社は、2016年6月29日開催の第135回定時株主総会決議に基づき、社外取締役以外の取締役及び所定の要件を満たす執行役員(以下「取締役等」という)を対象に、取締役等の報酬と当社の企業業績及び株式価値を連動させることで、取締役等に対して当社の中長期的な企業価値と株主価値の向上を意識した経営へのインセンティブを付与することを目的として、業績連動型株式報酬制度(以下「本制度」という)を導入いたしました。

本制度においては、当社が拠出した金銭を原資として、当社株式が信託を通じて取得され、各事業年度の企業業績目標の達成度に応じて、取締役等の退任時に当社株式の交付及び当社株式の換価処分相当額の金銭の給付が行われます。

当初の制度対象期間は2017年3月31日で終了する事業年度から2019年3月31日で終了する事業年度までの3事業年度で設定しました。当該期間満了後も、3事業年度ごとの新たな制度対象期間の設定及び信託期間の延長を行い、本制度を継続できるものとしております。

業績連動型株式報酬制度の仕組み

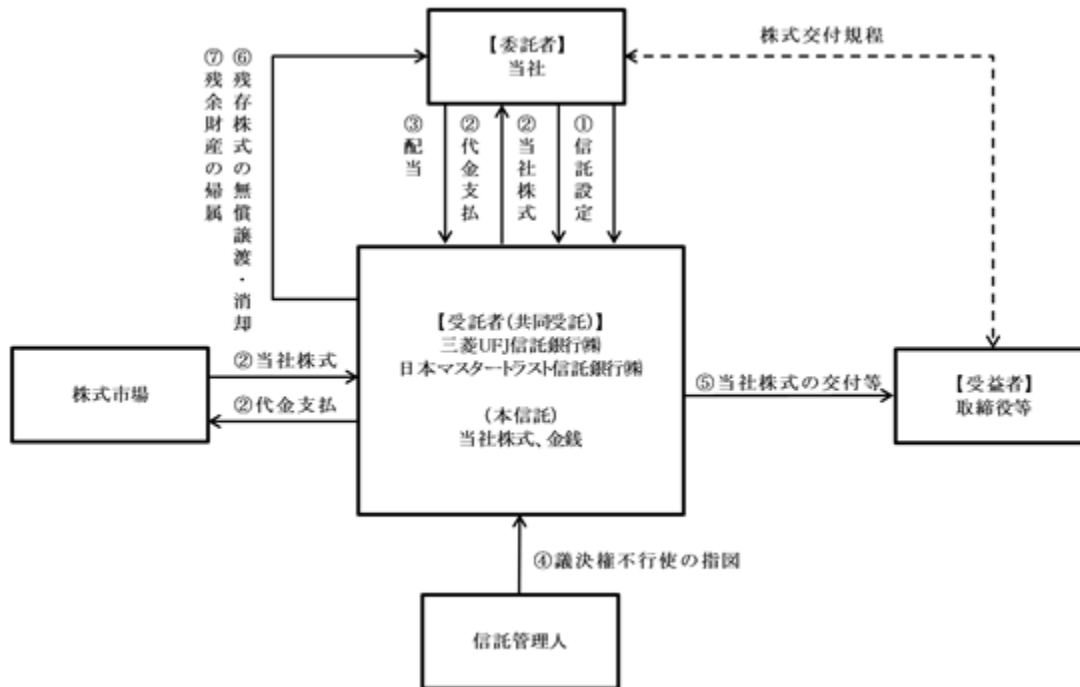

当社は、株主総会の承認決議の範囲内で金銭を拠出し（注1）、所定の受益者要件を満たす取締役等を受託者とする信託（以下「本信託」という）を設定します。

本信託は、信託管理人の指図に従い、で信託された金銭を用いて、株主総会で承認を受けた範囲内で当社株式を当社（第三者割当による自己株式処分）または株式市場から取得します。（注2）

本信託内の当社株式に対する剰余金の配当は、他の株式と同様に行われます。

本信託内の当社株式については、信託期間を通じ、議決権を行使しないものとします。

株式交付規程に基づき、信託期間中、取締役等に対して、各事業年度の企業業績目標の達成度等に応じてポイントの付与または没収が行われ、付与されたポイントは累積されます。所定の受益者要件を満たす取締役等は、退任時に、当該取締役等が保有するポイントに応じて、当社株式の交付および当社株式の換価処分金相当額の金銭の給付を受けます。

信託の終了時、本信託内に残存する当社株式は、株式の消却を行うことを条件として、当社へ無償譲渡されます。また、本信託内に残存する金銭は、所定の受益者要件を満たし受益者となる者へ分配されます。

信託の清算に際して、残余財産は、信託への拠出金から株式取得資金を控除した信託費用準備金の範囲内で当社に帰属します。

注1：本信託に拠出する金銭の上限額 3事業年度の制度対象期間ごとに600百万円

注2：本信託が取得する当社株式数の上限 3事業年度の制度対象期間ごとに300千株

取締役等に取得させる予定の株式の総数

310,000株

なお、上記株式数には、前対象期間（2017年3月期から2019年3月期）及び当対象期間（2020年3月期から2022年3月期）で権利確定した245,134株を含んでおります。

本制度による受益権その他の権利を受けることができる者の範囲

取締役等のうち受益者要件を満たす者

2【自己株式の取得等の状況】

【株式の種類等】 会社法第155条第7号に該当する普通株式の取得

(1)【株主総会決議による取得の状況】

該当事項はありません。

(2)【取締役会決議による取得の状況】

該当事項はありません。

(3)【株主総会決議又は取締役会決議に基づかないものの内容】

会社法第155条第7号による取得

区分	株式数(株)	価額の総額(円)
当事業年度における取得自己株式	827	3,587,320
当期間における取得自己株式	81	347,520

(注) 当期間における取得自己株式には、2022年6月1日からこの有価証券報告書提出日までの単元未満株式の買取りによる株式は含まれておりません。

(4)【取得自己株式の処理状況及び保有状況】

区分	当事業年度		当期間	
	株式数(株)	処分価額の総額(円)	株式数(株)	処分価額の総額(円)
引き受ける者の募集を行った取得自己株式	-	-	-	-
消却の処分を行った取得自己株式	-	-	-	-
合併、株式交換、株式交付、会社分割に係る移転を行った取得自己株式	-	-	-	-
その他 (第三者割当による自己株式処分) (単元未満株式の売渡請求)	- -	- -	64,700 -	269,799,000 -
保有自己株式数	193,754	-	129,135	-

(注) 1 当社は、取締役等に対する業績連動型株式報酬制度「役員報酬BIP信託」を導入しており、本制度継続のため、2022年6月1日、日本マスタートラスト信託銀行株式会社(役員報酬BIP信託口・75947口)に対し、自己株式64,700株を処分いたしました。

2 当期間における単元未満株式の売渡請求には、2022年6月1日からこの有価証券報告書提出日までの単元未満株式の売渡しによる株式は含まれておりません。

3 当期間における保有自己株式数には、2022年6月1日からこの有価証券報告書提出日までの単元未満株式の買取り及び売渡しによる株式は含まれておりません。

3【配当政策】

当社は、長期にわたり安定的な配当を維持することを配当政策の基本とし、業績・財務体質、今後の事業展開などを総合的に斟酌して成果の配分を行うこととしています。

当社は、中間配当と期末配当の年2回の剰余金の配当を行うことを基本方針としております。

これらの剰余金の配当の決定機関は、中間配当及び期末配当ともに取締役会であります。

当事業年度の配当金については、1株につき年150円を実施いたしました。

内部留保金については、将来のノリタケグループの柱となるべき新技術・新商品を生み出す開発投資や成長分野への継続的な事業展開のための投資に活用してまいります。

当社は、「会社法第459条第1項の規定に基づき、取締役会の決議によって剰余金の配当等を行う。」旨を定款に定めております。

なお、当事業年度に係る剰余金の配当は以下のとおりであります。

決議年月日	配当金の総額 (百万円)	1株当たり配当額 (円)
2021年11月8日 取締役会決議	1,025	70.00
2022年5月10日 取締役会決議	1,171	80.00

4【コーポレート・ガバナンスの状況等】

(1)【コーポレート・ガバナンスの概要】

コーポレート・ガバナンスに関する基本的な考え方

ビジネスのグローバル化が進行し、企業活動が及ぼすあらゆる影響について社会的責任が厳しく問われる中で、ノリタケグループの全役員・全社員の一人ひとりが当社の創業者精神を受け継ぎ、これに基づき策定した「ノリタケグループ企業倫理綱領」の遵守と実践を通して、より高い企業倫理を備えたノリタケグループを体現してまいります。また、当社ウェブサイトを通じて財務情報の提供を図るなど、積極的かつ公正な情報開示に努め、経営の透明性を高めていきます。

また、当社のコーポレートガバナンス・コードに関する基本方針を次のとおりとします。

- 1) 株主の権利・平等性の確保に努めます。
- 2) 株主以外のステークホルダー（お客様、お取引先、債権者、地域社会、従業員等）との適切な協働に努めます。
- 3) 適切な情報開示と透明性の確保に努めます。
- 4) 会社の持続的成長と中長期的な企業価値の向上を図るべく、取締役会の役割・責務の適切な遂行に努めます。
- 5) 株主との建設的な対話に努めます。

企業統治の体制の概要及び当該体制を採用する理由

当社は監査役制度を採用しております。

当社の企業統治体制として、取締役会は、経営の基本方針や法令で定められた事項をはじめとする重要事項を決定する機関とし、取締役会の意思決定を受けて行う業務執行の機能強化を目的に、執行権限の委譲と執行責任の明確化を図るため、執行役員制度を導入しております。また、優秀な人材の早期登用を促進するため、執行役員待遇制度を導入しております。

取締役会は、重要事項の決定並びに業務執行の監督のため、業務執行にあたる執行役員と執行役員待遇を加えて原則として月1回開催し、グループ全体の意思統一を図っております。取締役会規程並びに取締役会付議基準に従って、株主総会に関する事項、人事・組織に関する事項、決算に関する事項等を審議しております。その構成員の氏名等は以下のとおりです。

代表取締役会長	小倉 忠（議長）
代表取締役社長	加藤 博
代表取締役副社長	東山 明
取締役	夫馬裕子
社外取締役	友添雅直
社外取締役	山本良一

業務執行に関する経営上重要な事項については、社内取締役及び社長が指名する執行役員で構成され、原則として週1回開催の経営会議で十分な審議を行っており、的確かつ迅速な経営判断を行える体制を整えております。その構成員の氏名等は以下のとおりです。

代表取締役会長	小倉 忠
代表取締役社長	加藤 博（議長）
代表取締役副社長	東山 明
取締役	夫馬裕子
常務執行役員	永田 滉
常務執行役員	寄田 浩
常務執行役員	岡部 信
執行役員	中村吉雅

役員の人事及び報酬決定についての合理性並びに透明性を確保するため、取締役会の諮問機関として、独立社外役員を過半数として構成される指名・報酬委員会を設置しております。取締役会からの諮問に基づいて、取締役、執行役員の人事と報酬に関する事項について審議を行い、その審議結果を取締役に答申しています。その構成員の氏名等は以下のとおりです。

代表取締役会長	小倉 忠（議長）
代表取締役社長	加藤 博
社外取締役	友添雅直
社外取締役	山本良一
社外監査役	猿渡辰彦
社外監査役	森崎 孝

監査役会は、監査の方針、職務の分担等を定め、各監査役から監査の実施状況及び結果について報告を受けるほか、取締役会、内部監査部門である監査室等と意思疎通を図り、情報の収集に努めています。また、監査役は取締役会、経営会議その他重要な会議に出席し、取締役の職務の執行状況について報告を受け、必要に応じて説明を求めています。その構成員の氏名等は以下のとおりです。

常勤監査役	左合澄人（議長）
常勤監査役	吉田和正
社外監査役	猿渡辰彦
社外監査役	森崎 孝

当社はコーポレート・ガバナンスにおいて、外部からの客観的、且つ中立な経営監視の機能が重要と考えており、社外監査役2名による経営監視機能が十分に発揮される体制を整えております。更に社外取締役を2名選任し、取締役会の監督機能を強化するとともに意思決定の透明性を確保する体制としております。

コーポレート・ガバナンス体制の模式図は次のとおりであります。

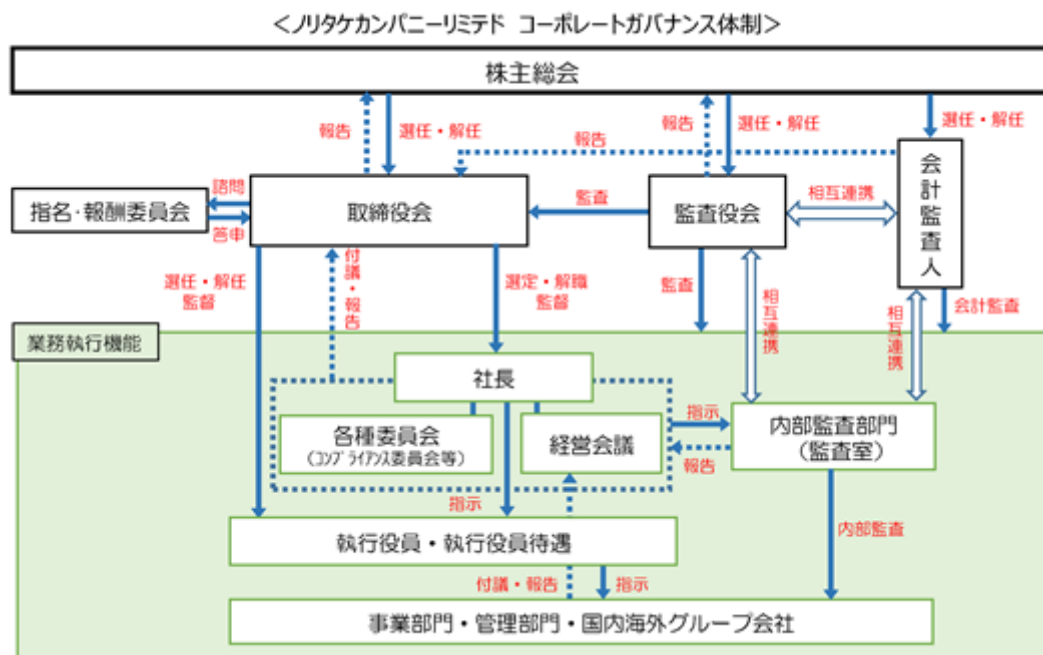

企業統治に関するその他の事項

当社は、「内部統制システム構築の基本方針」を次のとおり定めております。

(1) 取締役の職務の執行が法令及び定款に適合することを確保するための体制

1. 「ノリタケグループ企業倫理綱領」を制定し「倫理規範」及び「行動基準」を定め、取締役はこれらを遵守します。
2. 取締役会規程及び決裁規程を定め、法令及び定款に定める重要事項の決定並びに業務執行の監督のために、取締役会を開催するとともに、経営会議及び各種委員会等の会議体を開催します。
3. 取締役会の監督機能の強化、意思決定の透明性を高めるとともに、経営全般についての様々な助言・提言を得るため、社外取締役を複数招聘します。

(2) 取締役の職務の執行に係る情報の保存及び管理に関する体制

取締役の職務の執行に係る文書等の重要な情報を法令や会社規定に従い適切に保存及び管理します。

(3) 損失の危険の管理に関する規程その他の体制

1. 法令違反に基づく不祥事又は事故、災害等の発生により企業価値を損なうような危機に直面した時に、可能な限り損失を低減し重大な影響を受けることなく事業を継続することができるよう危機管理規程を制定し、危機発生時には直ちに対策本部を設置し対応します。
2. 大規模地震や火災等への防災対策に係る規程を定め、防災教育・訓練を実施するとともに、災害発生時の従業員の行動基準を明確にし、従業員の安全と被害の軽減を図ります。
3. 事業運営上のリスクについては、事業計画や予算、設備投資計画等、重要な事項の決裁の過程において、総合的に検討・分析を行って、これを回避・予防します。
4. コンプライアンス、品質、環境、人事労務、安全衛生等に関する個別リスクについては、経営会議や各種委員会でリスクの把握と未然防止を図ります。

(4) 取締役の職務の執行が効率的に行われることを確保するための体制

1. 原則月1回開催する定時取締役会に加え、決裁規程に定められた重要な事項については、原則週1回開催される経営会議において慎重かつ迅速な経営判断を行います。
2. 執行役員及び執行役員待遇制度を導入し、業務執行における迅速な意思決定と責任の明確化を図ります。
3. 中期経営計画の基本戦略及び年度事業計画につき、その浸透を図る会議体を年2回開催します。また、実績及び年度事業計画の進捗の確認と情報共有を図る会議体を四半期毎に開催します。
4. 決裁規程や職務権限、職務分掌等組織に関する規程を定め、権限委譲を行い、業務執行の効率化を図ります。

(5) 使用人の職務の執行が法令及び定款に適合することを確保するための体制

1. 「ノリタケグループ企業倫理綱領」を制定し「倫理規範」及び「行動基準」を定め、これらの周知徹底を図ります。
2. コンプライアンス委員会を設置し、所定の組織毎に企業倫理管理責任者及びコンプライアンス担当者を配置することにより、コンプライアンス違反の未然防止対策の実施と継続的なコンプライアンス遵守体制の強化のための活動を推進します。
3. 業務や業態もしくは使用人の資格に応じたコンプライアンス研修を継続的に実施することにより、コンプライアンス意識の醸成を図ります。
4. 社内及び社外に専用窓口を設けた内部通報制度を整備し、不祥事の未然防止及び早期発見を図ります。
5. 市民社会の秩序や安全に脅威を与える反社会的勢力・団体とは一切の関係を遮断することを「行動基準」として徹底します。

(6) 当社及び子会社から成る企業集団における業務の適正を確保するための体制

1. 子会社の営業成績及び財務状況については、定期的に当社への報告を義務づけます。重要な子会社については、当社の経営会議や取締役会における報告を義務づけます。
2. 子会社における経営上の重要事項については、当社及び子会社の会社規定によって、当社の事前承認や当社への報告を義務づけます。
3. 「ノリタケグループ企業倫理綱領」の周知及び遵守の推進を図るために、子会社もコンプライアンス委員会の活動に参加するとともに、子会社の取締役及び使用人は当社が社内外に設ける内部通報窓口を利用できるものとします。
4. 中期経営計画の基本戦略及び年度事業計画の浸透を図るために年2回開催する会議体と、年度事業計画の実績や進捗の確認と情報共有を図るために四半期毎に開催する会議体は、子会社の責任者も出席して開催します。
5. 財務報告の信頼性を確保するため、財務報告に係る内部統制規程を定め、内部監査部門により、当社及び子会社において内部統制の整備及び運用状況について継続的にモニタリングを行います。
6. 子会社の取締役及び監査役には、当社の取締役、監査役もしくは使用人がそれぞれ1名以上就任し、業務執行を管理・監督します。

(7) 監査役がその職務を補助すべき使用人を置くことを求めた場合における当該使用人に関する事項、当該使用人の取締役からの独立性に関する事項及び監査役の当該使用人に対する指示の実効性の確保に関する事項

1. 監査役がその職務を補助すべき使用人を置くことを求めた場合、これに応じて取締役から独立した専属の従業員を置くものとします。
2. 当該使用人は、当社及び子会社の業務執行に係る役職を兼務せず、監査役の指揮命令に従います。
3. 当該使用人の人事異動、人事考課については、監査役会の事前同意を要するものとします。

- (8)当社及び子会社の取締役及び使用人が監査役に報告をするための体制、報告をした者が当該報告をしたことを理由として不利な取扱いを受けないことを確保するための体制
1. 当社及び子会社の取締役及び使用人は、重要な決裁書類を監査役の閲覧に供するとともに、監査役に対して定期的に業務及び財産の状況を報告するほか、監査役の要請に応じて業務執行に関する事項の報告を行います。
 2. 当社及び子会社の内部通報窓口はコンプライアンス委員会事務局に設置されております。事務局は、当社及び子会社の取締役及び使用人からの内部通報の状況について監査役に対して定期的に報告します。
 3. 経営会議や各種委員会には、監査役が出席します。
 4. 監査役へ報告したことを理由とする不利益な処遇は一切行いません。
- (9)監査役職務執行について生じる費用の前払又は償還の手続その他の職務の執行について生じる費用又は債務の処理に係る方針に関する事項
- 監査役が弁護士、公認会計士等独自の外部専門家を任用することを求めた場合、当該監査役の職務の執行に必要なと認められた場合を除き、その費用を負担します。
- (10)その他監査役職務の監査が実効的に行われることを確保するための体制
1. 監査役会は、常勤監査役2名と、当社と利害関係のない社外監査役2名の合計4名で構成され、取締役職務執行を監査するものとします。また、会計監査につきましては、会計監査人との緊密な連携により効率的な監査を実施するものとします。
 2. 代表取締役は、監査役との相互の意思疎通を図るための定期的な会合を持つこととします。
 3. 内部監査部門は、監査役に対して内部監査の計画及び結果の報告を定期的及び必要に応じて行い、相互の連携を図ります。

責任限定契約の内容の概要

当社と社外取締役及び社外監査役の間では、会社法第427条第1項の規定に基づき、同法第423条第1項の賠償責任を限定する契約を締結しており、当該契約に基づく賠償責任限度額は、法令に定める最低責任限度であります。

役員等賠償責任保険契約の内容の概要

当社は、会社法第430条の3第1項に規定する役員等賠償責任保険契約を保険会社との間で締結しております。当該保険契約の被保険者の範囲は、当社及び子会社の役員等（取締役、監査役、執行役員、管理職従業員等）であり、これにより、役員等が業務に起因して損害賠償責任を負った場合における損害が填補されることとなります。ただし、被保険者の職務の適正性が損なわれないようにするため、被保険者による犯罪行為に起因して生じた損害、法令違反行為であることを認識して行った行為に起因して生じた損害については填補されないなど、一定の免責事由があります。

取締役に関する事項

a. 取締役の員数

当社の取締役は、18名以内とする旨を定款で定めております。

b. 取締役の選任の決議要件と任期

取締役の選任は、議決権を行使することができる株主の議決権の3分の1以上を有する株主が出席する株主総会で、その議決権の過半数をもって行い、その際の選任決議は累積投票によらないものとする旨を定款で定めております。また、変化の激しい経営環境下において最適な経営体制を機動的に構築することを可能とし、かつ事業年度ごとの経営責任を明確にするために、当社及び当社グループの取締役の任期は1年とする旨を定款で定めております。

株主総会決議に関する事項

a. 株主総会決議事項を取締役会で決議できるとした事項

当社は、会社法第459条第1項各号の定めによる事項については、株主の皆様への機動的な利益還元ができることを目的に、法令に別段の定めがある場合を除き、剰余金の配当等につき取締役会での決議事項とする旨を定款で定めております。

b. 取締役及び監査役の損害賠償責任免除

当社は、取締役及び監査役が期待される役割を十分に発揮できるよう、会社法第426条第1項の定めにより、任務を怠ったことによる取締役及び監査役（取締役及び監査役であった者を含む。）の損害賠償責任を、法令の限度において、取締役会の決議によって免除することができる旨を定款で定めております。

c. 株主総会の特別決議要件

当社は、株主総会における特別決議の定足数を緩和することにより、株主総会の円滑な運営を行うことを目的として、会社法第309条第2項の定めによる株主総会の決議は、議決権を行使することができる株主の議決権の3分の1以上を有する株主が出席し、その議決権の3分の2以上をもってこれを行う旨を定款で定めております。

(2) 【役員の状況】

役員一覧

男性 9名 女性 1名 (役員のうち女性の比率 10.0%)

役職名	氏名	生年月日	略歴	任期	所有株式数(株)
代表取締役 会長	小 倉 忠	1951年 1月 7日	1975年 4月 入社 2005年 4月 環境エンジニアリング事業本部長 就任 2005年 6月 取締役就任 2008年 4月 取締役 常務執行役員就任 2010年 6月 取締役 専務執行役員就任 2011年 6月 取締役副社長執行役員就任 2012年 4月 代表取締役副社長執行役員就任 2013年 6月 代表取締役社長執行役員就任 2018年 6月 代表取締役会長就任(現任)	(注) 3	10,100
代表取締役 社長 執行役員	加 藤 博	1957年 1月 29日	1979年 4月 入社 2010年 4月 財務部長就任 2010年 6月 執行役員就任 2011年 6月 取締役 執行役員就任 2014年 6月 取締役 常務執行役員就任 2017年 6月 代表取締役副社長執行役員就任 2018年 6月 代表取締役社長執行役員就任 (現任)	(注) 3	6,700
代表取締役 副社長 執行役員 工業機材事業本部長 営業本部長	東 山 明	1960年 6月 17日	1986年 4月 入社 2014年 6月 執行役員就任 2014年 6月 エンジニアリング事業部長就任 2017年 6月 常務執行役員就任 2018年 6月 取締役 常務執行役員就任 2019年 6月 取締役 専務執行役員就任 2020年 4月 工業機材事業本部長就任(現任) 2022年 4月 工業機材事業本部 営業本部長就任 (現任) 2022年 6月 代表取締役副社長執行役員就任 (現任)	(注) 3	1,684
取締役 常務執行役員 総務部、人事部、法務室、 秘書室担当	夫 馬 裕 子	1963年 9月 12日	1986年 4月 入社 2015年 2月 経営企画室長就任 2018年 6月 執行役員就任 2019年 6月 取締役 執行役員就任 2022年 4月 総務部、人事部、法務室、秘書室 担当(現任) 2022年 6月 取締役 常務執行役員就任(現任)	(注) 3	100

役職名	氏名	生年月日	略歴	任期	所有株式数(株)
取締役	友 添 雅 直	1954年3月25日	1977年4月 トヨタ自動車販売株式会社 (現トヨタ自動車株式会社)入社 2001年1月 米国トヨタ自動車販売株式会社 出向 2005年6月 トヨタ自動車株式会社常務役員 就任 2011年4月 同社専務役員就任 トヨタモーターノースアメリカ 株式会上級副社長就任 2012年6月 株式会社トヨタモーターセー ルス&マーケティング 代表取締役社長就任 2015年6月 中部国際空港株式会社 代表取締役社長就任 2019年6月 株式会社豊田自動織機 社外監査役就任(現任) 2019年6月 ダイハツ工業株式会社 社外監査役就任(現任) 2019年6月 取締役就任(現任) 2020年3月 ホシザキ株式会社 社外取締役就任(現任)	(注)3	-
取締役	山 本 良 一	1951年3月27日	1973年4月 株式会社大丸(現株式会社大丸松坂 屋百貨店)入社 2003年5月 同社代表取締役社長兼最高執行責 任者兼グループ本社百貨店事業本 部長就任 2007年9月 J.フロント リテイリング株式会 社取締役就任 株式会社松坂屋(現株式会社大丸 松坂屋百貨店)取締役就任 2010年3月 株式会社大丸松坂屋百貨店 代表取締役社長就任 2013年4月 J.フロント リテイリング株式会 社代表取締役社長就任 2017年5月 同社取締役兼代表執行役社長就任 2020年5月 同社取締役取締役会議長就任 (現任) 2021年6月 大同特殊鋼株式会社社外取締役 就任(現任) 2021年6月 取締役就任(現任)	(注)3	300
常勤監査役	左 合 澄 人	1960年11月21日	1985年4月 入社 2016年4月 経営管理本部 人事部長就任 2019年6月 常勤監査役就任(現任)	(注)4	898
常勤監査役	吉 田 和 正	1964年2月18日	1988年4月 入社 2019年4月 執行役員待遇就任 2019年4月 工業機材事業本部 技術本部長就任 2021年6月 常勤監査役就任(現任)	(注)5	2,100

役職名	氏名	生年月日	略歴	任期	所有株式数(株)
監査役	猿 渡 辰 彦	1953年3月1日	1976年4月 東陶機器株式会社(現TOTO株式会社)入社 2000年6月 同社執行役員就任 2001年6月 同社取締役執行役員就任 2002年6月 同社取締役常務執行役員就任 2006年6月 同社取締役専務執行役員就任 2013年5月 株式会社井筒屋 社外監査役就任 2013年6月 TOTO株式会社 代表取締役副社長執行役員就任 2016年4月 同社取締役就任 2016年6月 同社顧問就任 2016年6月 監査役就任(現任) 2020年6月 日本金銭機械株式会社社外取締役 就任(現任)	(注)6	-
監査役	森 崎 孝	1955年1月1日	1978年4月 株式会社三菱銀行(現株式会社三菱UFJ銀行)入行 2008年4月 株式会社三菱UFJフィナンシャル・グループ常務執行役員就任 2008年4月 株式会社三菱東京UFJ銀行(現株式会社三菱UFJ銀行)常務執行役員 就任 2010年5月 同行常務執行役員アジア本部長 就任 2012年5月 同行専務執行役員市場部門長就任 2012年6月 同行専務取締役市場部門長就任 2012年7月 株式会社三菱UFJフィナンシャル・グループ常務執行役員市場連結事業 本部長就任 2014年5月 株式会社三菱東京UFJ銀行 副頭取就任 2016年6月 同行顧問就任 2016年9月 株式会社三菱総合研究所 常勤顧問就任 2016年10月 同社副社長執行役員就任 2016年12月 同社代表取締役社長就任 2021年6月 監査役就任(現任) 2021年12月 株式会社三菱総合研究所取締役 会長就任(現任)	(注)5	300
計					22,182

- (注) 1 取締役友添雅直及び取締役山本良一は、社外取締役であります。
- 2 監査役猿渡辰彦及び森崎孝は、社外監査役であります。
- 3 2022年6月28日開催の定時株主総会の終結の時から1年間であります。
- 4 2019年6月25日開催の定時株主総会の終結の時から4年間であります。
- 5 2021年6月25日開催の定時株主総会の終結の時から4年間であります。
- 6 2020年6月24日開催の定時株主総会の終結の時から4年間であります。
- 7 当社は、法令に定める監査役の数に欠けることになる場合に備え、会社法第329条第3項に定める補欠監査役1名を選任しております。補欠監査役の略歴は次のとおりであります。

氏名	生年月日	略歴	所有株式数(株)
北 條 政 郎	1951年10月25日	1984年4月 弁護士登録(名古屋弁護士会 現愛知県弁護士会) 鶴見法律事務所入所 1988年4月 北條法律事務所開設・所長就任(現任) 2002年4月 名古屋弁護士会(現愛知県弁護士会)副会長就任	-

8 当社は、執行役員制度を導入しており、取締役を兼務しない執行役員は、以下の9名であります。

役名	氏名	職名
専務執行役員	志手 秀司	共立マテリアル株式会社 代表取締役社長
常務執行役員	永田 滉	開発・技術本部長
	堀江 雅彦	株式会社ノリタケコーテッドアブレーション 代表取締役社長
	寄田 浩	セラミック・マテリアル事業本部長、生産技術センター担当
	岡部 信	経営企画室、監査室担当、食器事業部所管 Noritake Co., Inc. 社長、Noritake Lanka Porcelain (Private) Limited 会長
	村居 浩之	日本レヂボン株式会社 代表取締役社長
執行役員	前田 智朗	エンジニアリング事業部長
	鶴飼 直行	工業機材事業本部 製造本部長
	中村 吉雅	財務部、情報企画室担当

9 当社は、執行役員待遇制度を導入しており、取締役を兼務しない執行役員待遇は、以下の5名であります。

役名	氏名	職名
執行役員待遇	近藤 朋治	工業機材事業本部 技術本部長、研削ソフト技術部長
	加藤 真示	セラミック・マテリアル事業本部 セラミックス事業部長
	森下 貴弘	セラミック・マテリアル事業本部 電子ペースト事業部長、製造部長
	片田 智之	食器事業部長、商品開発部長
	柴田 英之	工業機材事業本部 営業本部 副本部長

社外役員の状況

当社の社外取締役は2名、社外監査役は2名であります。

取締役会の監督機能の強化、意思決定の透明性を高めるとともに、経営全般についての様々な助言・提言を得るため、企業経営に関する豊富な経験と幅広い見識を有する社外取締役を招聘しております。

また、社外監査役には、企業経営者としての豊富な経験と幅広い識見を当社の監査に反映して頂いております。

社外取締役友添雅直及び山本良一並びに社外監査役猿渡辰彦及び森崎孝は、当社との間に人的関係、資本的關係、又は取引関係その他の利害関係はありません。なお、当社株式を山本良一は300株並びに森崎孝は300株保有しておりますが、特段の利害関係はありません。

当社において、社外取締役及び社外監査役を選任するための独立性に関する基準又は方針について特筆するものではありません。しかし、専門的な知見に基づく客観的かつ適切な監督・監査といった機能及び役割が期待され、一般株主と利益相反が生じるおそれがないことを基本的な考え方として、選任しております。

社外取締役又は社外監査役による監督又は監査と内部監査、監査役監査及び会計監査との相互連携並びに内部統制部門との関係

社外取締役による業務執行の監督、社外監査役による業務監査のそれぞれに際し、必要に応じて内部監査、監査役監査及び会計監査人並びに内部統制部門と適宜情報伝達や意見交換等を通じて連携を図っております。

また、社外監査役は、常勤監査役2名とともに、取締役会の職務の執行並びに当社及び子会社における業務や財産の状況を監査するとともに、連結計算書類及び計算書類等に関して会計監査人からの報告に基づき監査しております。更に、内部監査部門としての監査室とも密接に連携を保ち、効率的な内部監査にも寄与しております。

(3) 【監査の状況】

監査役監査の状況

a. 監査役監査の組織、人員及び手続

監査役監査の組織、人員及び手続については、「(1)コーポレート・ガバナンスの概要 企業統治の体制の概要及び当該体制を採用する理由」を参照ください。

b. 監査役及び監査役会の活動状況

当事業年度において、当社は監査役会を原則として月1回開催しており、個々の監査役の出席状況は次のとおりです。

区分	氏名	開催回数	出席回数
常勤監査役	白石直之	2	2
常勤監査役	左合澄人	12	12
常勤監査役	吉田和正	10	10
社外監査役	村田隆一	2	2
社外監査役	猿渡辰彦	12	12
社外監査役	森崎孝	10	10

(注) 1 社外監査役森崎孝は、金融機関における長年の経験があり、財務及び会計に関する相当程度の知見を有しております。

監査役会の活動は、「a. 監査役監査の組織、人員及び手続」に記載の参照のとおりです。監査役会における主な検討事項は、監査方針・監査計画、監査報告書の作成、会計監査人の監査の方法及び結果の相当性、会計監査人の再任、会計監査人の報酬等です。なお、監査上の主要な検討事項については、会計監査人と協議を行い、その監査の実施状況について報告を受け、必要に応じて説明を求めました。

また、常勤監査役は、取締役会、経営会議、及びコンプライアンス委員会等の重要な会議に出席するとともに、議事録や決裁書類の閲覧、事業所等の往査、グループ会社の実地監査等を行い、業務及び財産の状況を調査しました。

内部監査の状況

当社の内部監査及び監査役監査の組織は、内部監査部門として監査室(4名)を設置し、業務監査及び会計監査を実施し、その結果は、所管事業本部長・所管事業部長に報告するとともに、重大な問題が認められる場合には、経営会議及び監査役会へ報告されることとなっております。

内部監査部門である監査室は、監査役及び会計監査人と密接に連携を保ち、効率的な内部監査を実施しております。

会計監査の状況

a. 監査法人の名称

有限責任あずさ監査法人

b. 継続監査期間

15年間

c. 業務を執行した公認会計士

(指定有限責任社員 業務執行社員)

公認会計士 奥谷浩之、中野孝哉

d. 監査業務に係る補助者の構成

公認会計士 9名、その他 27名

e. 監査法人の選定方針と理由

監査役会は、「会計監査人の評価基準」を策定し、これに基づき、会計監査人が会計監査を行うために必要な品質管理を行っているか、独立の立場を保持しているか、必要な専門性を有しているか、効率的な監査業務を実施できる相応の規模と海外のネットワークを保有しているか、監査体制、監査範囲及び監査スケジュール等具体的な監査計画並びに監査費用が合理的かつ妥当であるかを確認し、監査実績等を踏まえたうえで、会計監査人を総合的に評価し、選定について判断しております。また、会計監査人が「会社法」第340条第1項各号に該当すると認められる場合、監査役全員の同意により、監査役会が会計監査人を解任いたします。また、当社は、上記のほか、会計監査人が継続してその職責を全うするうえで重要な疑義を抱く事象が発生した場合、監査役会が会計監査人の解任又は不再任に関する議案の内容を決定し、これを株主総会に提出いたします。

f. 監査役及び監査役会による監査法人の評価

監査役会は、改定版「会計監査人の評価及び選定基準策定に関する監査役等の実務指針」(2017年公益財団法人日本監査役協会会計委員会公表)に掲げられた評価基準項目等について、監査法人から「会計監査人の評価に関する説明書」の提出を受け、必要に応じて説明を求めました。各監査役及び監査役会として、これらの項目を検討、検証した上で、監査法人について評価を行っています。

g. 監査法人の異動

該当事項はありません。

監査報酬の内容等

a. 監査公認会計士等に対する報酬

区分	前連結会計年度		当連結会計年度	
	監査証明業務に基づく報酬(百万円)	非監査業務に基づく報酬(百万円)	監査証明業務に基づく報酬(百万円)	非監査業務に基づく報酬(百万円)
提出会社	67	4	67	48
連結子会社	19	-	19	-
計	86	4	86	48

非監査業務の内容は以下のとおりです。

(前連結会計年度)

当社における非監査業務の内容は、財務報告に関する助言・指導業務であります。

(当連結会計年度)

当社における非監査業務の内容は、財務報告に関する助言・指導業務であります。

b. 監査公認会計士等と同一のネットワーク(KPMG)に対する報酬(a.を除く)

区分	前連結会計年度		当連結会計年度	
	監査証明業務に基づく報酬(百万円)	非監査業務に基づく報酬(百万円)	監査証明業務に基づく報酬(百万円)	非監査業務に基づく報酬(百万円)
提出会社	-	15	-	-
連結子会社	8	14	9	18
計	8	29	9	18

非監査業務の内容は以下のとおりです。

(前連結会計年度)

当社における非監査業務の内容は、デューデリジェンス業務であります。

また、連結子会社における非監査業務の内容は、税務関連業務であります。

(当連結会計年度)

連結子会社における非監査業務の内容は、税務関連業務であります。

c. その他の重要な監査証明業務に基づく報酬の内容

該当事項はありません。

d. 監査報酬の決定方針

当社の監査公認会計士等に対する監査報酬は、監査日数、当社の規模・業務の特性等の要素を勘案して決定しております。

e. 監査役会が会計監査人の報酬等に同意した理由

監査役会は、会社が会計監査人と監査契約を締結する際に、社内関係部署及び会計監査人から必要な資料を入手し、かつ報告を受け、会計監査人に対する報酬等の額が適切であるかについて検証いたしました。また、監査役会は、会計監査人の監査計画の内容、職務遂行状況及び報酬見積りの算出根拠等を確認し検討した結果、同意することが相当であると判断いたしました。

(4)【役員の報酬等】

役員の報酬等の額又はその算定方法の決定に関する方針に係る事項

当社は、取締役会において、取締役の個人別の報酬等の内容にかかる決定方針について決議し、定めております。また、当事業年度に係る取締役の個人別の報酬等の内容の決定にあたっては、独立社外役員を過半数として構成される指名・報酬委員会が、原案について当該決定方針との整合性を含めた多角的な検討を行っているため、取締役会はその答申を尊重し、当該決定方針に沿うものであると判断しております。

取締役の個人別の報酬等の内容にかかる決定方針の内容は次のとおりです。

a.月額固定報酬に関する方針

当社の取締役の報酬は、「月額固定報酬」及び「業績連動型株式報酬」で構成されております。「月額固定報酬」は、指名・報酬委員会において、報酬制度に関する基本方針や、役割及び職責に相応しい役位別の報酬金額の妥当性に関して審議を行い、その結果を取締役会へ答申することで合理性並びに透明性を確保し、1990年6月28日開催の第109回定時株主総会で承認された範囲内において、取締役会で決定しております。

社外取締役ににつきましては、独立した立場から経営を監督する役割を考慮し、「月額固定報酬」のみとしております。

監査役の報酬につきましては、「月額固定報酬」のみであり、1990年6月28日開催の第109回定時株主総会で承認された範囲内において、監査役の協議によって決定しております。

b.業績連動型株式報酬に関する方針

「業績連動型株式報酬」は、株式交付規程に基づき、中長期的な企業価値と株主価値の向上を意識した経営へのインセンティブを付与するため、中期経営計画に基づき設定される各事業年度の企業業績目標（連結売上高、連結営業利益等）の達成度等に応じて決定しております。また、報酬水準は、基準として設定される企業業績目標（連結売上高、連結営業利益等）の達成度等に対応する水準を100%として、0%から150%の範囲で変動します。当事業年度における業績連動報酬に係る指標の目標（連結売上高1,276億円、連結営業利益93億円等）に対応する報酬水準は150%でした。

業績連動型株式報酬制度（以下「本制度」という）の詳細は、「第4 提出会社の状況 1 株式等の状況（8）役員・従業員株式所有制度の内容」をご参照ください。

c.報酬等の割合に関する方針

「月額固定報酬」と「業績連動型株式報酬」の比率については、中長期的な業績の安定と企業価値及び株主価値の向上を重視し、業績に連動する「業績連動型株式報酬」の割合が過度にならないように設定しております。

d.取締役及び監査役の報酬等についての株主総会の決議に関する事項

取締役の月額固定報酬の限度額は、1990年6月28日開催の第109回定時株主総会において、月額400万円以内と決議しております。当該株主総会終結時点の取締役の員数は、22名です。また、業績連動型株式報酬の額は、本制度の導入を決定した2016年6月29日開催の第135回定時株主総会において、月額固定報酬とは別枠で、当初の制度対象期間（2017年3月31日で終了する事業年度から2019年3月31日で終了する事業年度までの3事業年度）について信託金の上限額を600百万円と決議しております。当該株主総会終結時点の本制度の対象となる社外取締役以外の取締役及び所定の要件を満たす執行役員（取締役を兼務しない者）は8名です。

監査役の月額固定報酬の限度額は、1990年6月28日開催の第109回定時株主総会において、月額600万円以内と決議しております。当該株主総会終結時点の監査役の員数は、3名です。

役員区分ごとの報酬等の総額、報酬等の種類別の総額及び対象となる役員の員数

役員区分	報酬等の総額 (百万円)	報酬等の種類別の総額(百万円)		対象となる 役員の員数 (人)
		金銭報酬	非金銭報酬等	
		固定報酬	業績連動報酬	
取締役 (社外取締役を除く。)	226	172	53	4
監査役 (社外監査役を除く。)	40	40	-	3
社外役員	38	38	-	6

(注) 1 上表には、2021年6月25日開催の当社第140回定時株主総会終結の時をもって退任した取締役1名及び監査役2名に係る報酬を含んでおります。

2 業績連動型株式報酬の額は、2022年3月期に費用計上した役員株式給付引当金繰入額を記載しております。

(5) 【株式の保有状況】

投資株式の区分の基準及び考え方

当社は、専ら株式の価値の変動や配当によって利益を得ることを目的として保有する投資株式を「純投資目的である投資株式」、それ以外の目的で保有する投資株式を「純投資目的以外の目的である投資株式（政策保有株式）」として区分しております。

保有目的が純投資目的以外の目的である投資株式

- a. 保有方針及び保有の合理性を検証する方法並びに個別銘柄の保有の適否に関する取締役会等における検証の内容
当社は、取引先等との長期的かつ安定的な関係の構築を目的とし、当社の円滑な事業運営と中長期的な企業価値向上に繋がると判断した株式を保有することとしています。

毎年、取締役会において、個別銘柄毎に取引状況、保有目的、保有に伴う便益が当社の資本コストに見合っているか等を踏まえた継続保有の適否の検証を行っており、保有の合理性が乏しい銘柄については売却して縮減を図ることとしております。

2022年5月27日開催の取締役会における検証の結果、政策保有株式（上場会社）のうち、保有の合理性が乏しいと判断した30銘柄については、今後、株式市場の動向や当社の資金計画を勘案し、売却を進めてまいります。

b. 銘柄数及び貸借対照表計上額

	銘柄数 (銘柄)	貸借対照表計上額の 合計額(百万円)
非上場株式	46	1,134
非上場株式以外の株式	60	25,723

(当事業年度において株式数が増加した銘柄)

	銘柄数 (銘柄)	株式数の増加に係る取得 価額の合計額(百万円)	株式数の増加の理由
非上場株式	2	417	合併会社への追加出資及び業務提携の促進と事業拡大を目的とした株式取得のため
非上場株式以外の株式	1	299	長期的かつ継続的な協業関係の構築のため

(当事業年度において株式数が減少した銘柄)

	銘柄数 (銘柄)	株式数の減少に係る売却 価額の合計額(百万円)
非上場株式	1	1
非上場株式以外の株式	10	166

c. 特定投資株式及びみなし保有株式の銘柄ごとの株式数、貸借対照表計上額等に関する情報
特定投資株式

銘柄	当事業年度	前事業年度	保有目的、定量的な保有効果 及び株式数が増加した理由(注1)	当社の株式の 保有の有無 (注2)
	株式数(株) 貸借対照表計上額 (百万円)	株式数(株) 貸借対照表計上額 (百万円)		
TOTO株式会社	2,012,157	2,012,157	森村グループ協力関係の維持・発展のため保有しています。	有
	9,940	13,682		
日本特殊陶業株式会社	1,463,937	1,463,937	森村グループ協力関係の維持・発展のため保有しています。	有
	2,894	2,797		
日本碍子株式会社	1,625,469	1,625,469	森村グループ協力関係の維持・発展のため保有しています。	有
	2,849	3,289		

銘柄	当事業年度	前事業年度	保有目的、定量的な保有効果 及び株式数が増加した理由（注1）	当社の株式の 保有の有無 （注2）
	株式数（株）	株式数（株）		
	貸借対照表計上額 （百万円）	貸借対照表計上額 （百万円）		
株式会社 三菱UFJフィナン シャル・グループ	3,170,450	3,170,450	金融取引先との良好な関係の維持・強化 のため保有しています。	有
	2,410	1,875		
トヨタ自動車株式会 社（注3）	830,900	166,180	主に工業機材事業における取引先であ り、良好な取引関係の維持・強化のため 保有しています。	無
	1,846	1,431		
名港海運株式会社	959,242	959,242	取引先との良好な関係の維持・強化のた め保有しています。	有
	1,103	1,106		
東海旅客鉄道株式会 社	36,600	36,600	取引先との良好な関係の維持・強化のた め保有しています。	無
	584	605		
大同特殊鋼株式会社	139,898	139,898	主に工業機材事業における取引先であ り、良好な取引関係の維持・強化のため 保有しています。	有
	516	714		
伊勢湾海運株式会社	561,330	561,330	取引先との良好な関係の維持・強化のた め保有しています。	有
	384	403		
株式会社マキタ	90,000	90,000	主に工業機材事業における取引先であ り、良好な取引関係の維持・強化のため 保有しています。	有
	354	427		
株式会社名古屋銀行	108,300	108,300	金融取引先との良好な関係の維持・強化 のため保有しています。	有
	313	341		
第一実業株式会社	69,700	-	主にエンジニアリング事業における取引 先であり、長期的かつ継続的な協業関係 の構築のため、当事業年度において取得 しました。	有
	297	-		
株式会社愛知銀行	65,400	65,400	金融取引先との良好な関係の維持・強化 のため保有しています。	有
	296	197		
日本製鉄株式会社	86,056	86,056	主に工業機材事業における取引先であ り、良好な取引関係の維持・強化のため 保有しています。	無
	186	162		
セイノーホールディ ングス株式会社	151,855	151,855	取引先との良好な関係の維持・強化のた め保有しています。	有
	169	234		
東京海上ホールディ ングス株式会社	21,615	21,615	金融取引先との良好な関係の維持・強化 のため保有しています。	有
	154	113		
東京窯業株式会社	434,000	434,000	取引先との良好な関係の維持・強化のた め保有しています。	有
	127	145		
日本郵船株式会社	10,000	10,000	取引先との良好な関係の維持・強化のた め保有しています。	無
	107	37		
大成建設株式会社	30,000	30,000	取引先との良好な関係の維持・強化のた め保有しています。	有
	106	128		

銘柄	当事業年度	前事業年度	保有目的、定量的な保有効果 及び株式数が増加した理由（注1）	当社の株式の 保有の有無 （注2）
	株式数（株）	株式数（株）		
	貸借対照表計上額 （百万円）	貸借対照表計上額 （百万円）		
日産自動車株式会社	173,101	203,101	主に工業機材事業における取引先であり、良好な取引関係の維持・強化のため保有していますが、当事業年度において一部売却しました。	無
	94	125		
株式会社ニッコー	135,800	135,800	主に工業機材事業における取引先であり、良好な取引関係の維持・強化のため保有しています。	有
	73	103		
株式会社帝国ホテル	40,200	40,200	主に食器事業における取引先であり、良好な取引関係の維持・強化のため保有しています。	無
	72	80		
第一生命ホールディングス株式会社	25,200	25,200	金融取引先との良好な関係の維持・強化のため保有しています。	有
	62	47		
日本精工株式会社	76,300	76,300	主に工業機材事業における取引先であり、良好な取引関係の維持・強化のため保有しています。	無
	56	86		
東急株式会社	33,201	33,201	主に食器事業における取引先であり、良好な取引関係の維持・強化のため保有しています。	無
	52	48		
株式会社フジミンコーポレーテッド	7,310	7,310	主に工業機材事業における取引先であり、良好な取引関係の維持・強化のため保有しています。	無
	49	31		
ローム株式会社	5,000	5,000	主に工業機材事業における取引先であり、良好な取引関係の維持・強化のため保有しています。	無
	47	54		
株式会社三越伊勢丹ホールディングス	49,000	49,000	主に食器事業における取引先であり、良好な取引関係の維持・強化のため保有しています。	無
	47	38		
いすゞ自動車株式会社	28,000	93,000	主に工業機材事業における取引先であり、良好な取引関係の維持・強化のため保有していますが、当事業年度において一部売却しました。	無
	44	110		
株式会社ジェイテクト	45,465	45,465	主に工業機材事業における取引先であり、同社との良好な取引関係の維持・強化のため保有しています。	無
	43	51		
株式会社不二越	10,262	10,262	主に工業機材事業における取引先であり、良好な取引関係の維持・強化のため保有しています。	無
	42	49		
ミクロン精密株式会社	30,000	30,000	主に工業機材事業における取引先であり、良好な取引関係の維持・強化のため保有しています。	無
	35	33		
JFEホールディングス株式会社	16,888	16,888	主に工業機材事業における取引先であり、良好な取引関係の維持・強化のため保有しています。	無
	29	23		
J.フロント リテイリング株式会社	26,300	26,300	主に食器事業における取引先であり、良好な取引関係の維持・強化のため保有しています。	無
	26	27		

銘柄	当事業年度	前事業年度	保有目的、定量的な保有効果 及び株式数が増加した理由（注1）	当社の株式の 保有の有無 （注2）
	株式数（株）	株式数（株）		
	貸借対照表計上額 （百万円）	貸借対照表計上額 （百万円）		
株式会社ワキタ	25,745	25,745	主に工業機材事業における取引先であり、良好な取引関係の維持・強化のため保有しています。	無
	25	25		
オーエスジー株式会社	13,698	13,698	主に工業機材事業における取引先であり、同社との良好な取引関係の維持・強化のため保有しています。	無
	25	26		
株式会社パーカー コーポレーション	53,480	53,480	主にエンジニアリング事業における取引先であり、良好な取引関係の維持・強化のため保有しています。	無
	25	27		
株式会社高島屋	21,000	21,000	主に食器事業における取引先であり、良好な取引関係の維持・強化のため保有しています。	無
	24	24		
中部日本放送株式会社	43,560	43,560	地域経済への貢献のため保有しています。	無
	24	25		
T P R 株式会社	16,230	16,230	主に工業機材事業における取引先であり、良好な取引関係の維持・強化のため保有しています。	無
	21	26		
ワシントンホテル株式会社	31,320	31,320	主に食器事業における取引先であり、良好な取引関係の維持・強化のため保有しています。	無
	20	24		
ANAホールディングス株式会社	7,370	7,370	主に食器事業における取引先であり、良好な取引関係の維持・強化のため保有しています。	無
	18	18		
日本トムソン株式会社	31,880	31,880	主に工業機材事業における取引先であり、良好な取引関係の維持・強化のため保有しています。	有
	17	21		
リックス株式会社	9,600	9,600	主にエンジニアリング事業における取引先であり、良好な取引関係の維持・強化のため保有しています。	有
	15	14		
ロイヤルホールディングス株式会社	6,000	6,000	主に食器事業における取引先であり、良好な取引関係の維持・強化のため保有しています。	無
	12	12		
オークマ株式会社	2,463	2,463	主に工業機材事業における取引先であり、良好な取引関係の維持・強化のため保有しています。	無
	12	15		
株式会社御園座	6,000	6,000	地域文化活動への貢献のため保有しています。	無
	11	13		
マツダ株式会社	11,781	11,781	主に工業機材事業における取引先であり、良好な取引関係の維持・強化のため保有しています。	無
	10	10		
サンメッセ株式会社	22,000	22,000	取引先との良好な関係の維持・強化のため保有しています。	有
	7	8		
山陽特殊製鋼株式会社	3,200	10,200	主に工業機材事業における取引先であり、良好な取引関係の維持・強化のため保有していますが、当事業年度において一部売却しました。	無
	6	16		

銘柄	当事業年度	前事業年度	保有目的、定量的な保有効果 及び株式数が増加した理由（注1）	当社の株式の 保有の有無 （注2）
	株式数（株）	株式数（株）		
	貸借対照表計上額 （百万円）	貸借対照表計上額 （百万円）		
株式会社ホテル、 ニューグランド	1,200	1,200	主に食器事業における取引先であり、良好な取引関係の維持・強化のため保有しています。	無
	4	4		
株式会社東京會館	1,556	1,556	主に食器事業における取引先であり、良好な取引関係の維持・強化のため保有しています。	有
	4	4		
NTN株式会社	12,733	12,733	主に工業機材事業における取引先であり、良好な取引関係の維持・強化のため保有しています。	無
	2	4		
株式会社神戸製鋼所	3,597	3,597	主に工業機材事業における取引先であり、良好な取引関係の維持・強化のため保有しています。	無
	2	2		
株式会社ロイヤルホテル	1,600	1,600	主に食器事業における取引先であり、良好な取引関係の維持・強化のため保有しています。	無
	1	1		
株式会社みずほフィナンシャルグループ （注5）	1,080	-	金融取引先との良好な関係の維持・強化のため保有しています。	有
	1	-		
フジオーゼックス株式会社	500	1,000	主に工業機材事業における取引先であり、良好な取引関係の維持・強化のため保有していますが、当事業年度において一部売却しました。	無
	1	2		
株式会社井筒屋 （注5）	3,539	-	主に食器事業における取引先であり、良好な取引関係の維持・強化のため保有しています。	無
	1	-		
株式会社大和 （注5）	2,200	-	主に食器事業における取引先であり、良好な取引関係の維持・強化のため保有しています。	無
	0	-		
日本軽金属ホールディングス株式会社 （注4）	-	4,900	当事業年度において売却しました。	無
	-	10		
三菱製鋼株式会社 （注4）	-	9,700	当事業年度において売却しました。	無
	-	8		
日本ピストンリング株式会社 （注4）	-	2,268	当事業年度において売却しました。	無
	-	2		
日立金属株式会社 （注4）	-	1,000	当事業年度において売却しました。	無
	-	1		

（注）1 定量的な保有効果について記載することは困難ですが、保有の合理性については、保有に伴う便益と資本コストを比較の上、保有の採算性及びセグメント別の取引状況を確認し、個別銘柄毎に毎年検証を行っております。

2 当社の株式の保有の有無は、当該銘柄の発行者の子会社等が保有する場合を含めております。

3 トヨタ自動車株式会社は、2021年10月1日に普通株式1株につき5株の割合で株式分割をしています。

4 当事業年度の「-」は、当該銘柄を保有していないことを示しております。

5 前事業年度の「-」は、当該銘柄の貸借対照表計上額が当社の資本金額の100分の1以下であり、かつ貸借対照表計上額の大きい順の60銘柄に該当しないために記載を省略していることを示しております。

みなし保有株式

銘柄	当事業年度	前事業年度	保有目的、定量的な保有効果 及び株式数が増加した理由	当社の株式の 保有の有無 (注2)
	株式数(株)	株式数(株)		
	貸借対照表計上額 (百万円)	貸借対照表計上額 (百万円)		
株式会社 三菱UFJフィナン シャル・グループ	5,785,680	5,785,680	議決権行使権限等	有
	4,398	3,423		

(注) 1 貸借対照表計上額の上位銘柄を選定する段階で、特定投資株式とみなし保有株式を合算しておりません。

2 当社の株式の保有の有無は、当該銘柄の発行者の子会社等が保有する場合を含めております。

保有目的が純投資目的である投資株式

該当事項はありません。

第5【経理の状況】

1 連結財務諸表及び財務諸表の作成方法について

(1) 当社の連結財務諸表は、「連結財務諸表の用語、様式及び作成方法に関する規則」(1976年大蔵省令第28号)に基づいて作成しております。

(2) 当社の財務諸表は、「財務諸表等の用語、様式及び作成方法に関する規則」(1963年大蔵省令第59号。以下「財務諸表等規則」という。)に基づいて作成しております。

また、当社は、特例財務諸表提出会社に該当し、財務諸表等規則第127条の規定により財務諸表を作成しております。

2 監査証明について

当社は、金融商品取引法第193条の2第1項の規定に基づき、連結会計年度(2021年4月1日から2022年3月31日まで)の連結財務諸表及び事業年度(2021年4月1日から2022年3月31日まで)の財務諸表について有限責任あずさ監査法人により監査を受けております。

3 連結財務諸表等の適正性を確保するための特段の取組みについて

当社は、連結財務諸表等の適正性を確保するための特段の取組みを行っております。具体的には、会計基準等の内容を適切に把握し、会計基準等の変更等についての確に対応することができる体制を整備するため、公益財団法人財務会計基準機構へ加入し、公益財団法人財務会計基準機構や企業会計基準委員会の行う有価証券報告書作成要領研修や四半期報告書作成要領研修に参加しております。

1【連結財務諸表等】

(1)【連結財務諸表】

【連結貸借対照表】

(単位：百万円)

	前連結会計年度 (2021年3月31日)	当連結会計年度 (2022年3月31日)
資産の部		
流動資産		
現金及び預金	12,262	14,169
受取手形及び売掛金	27,005	¹ 29,014
電子記録債権	3,724	4,613
商品及び製品	9,226	10,082
仕掛品	5,929	6,671
原材料及び貯蔵品	5,144	6,456
その他	1,807	2,781
貸倒引当金	42	129
流動資産合計	65,058	73,660
固定資産		
有形固定資産		
建物及び構築物（純額）	18,201	18,328
機械装置及び運搬具（純額）	9,304	9,742
土地	12,902	12,917
建設仮勘定	1,170	443
その他（純額）	3,353	3,486
有形固定資産合計	² 44,930	² 44,917
無形固定資産	1,424	1,588
投資その他の資産		
投資有価証券	³ 39,953	³ 38,330
退職給付に係る資産	2,455	3,825
繰延税金資産	593	821
その他	607	535
貸倒引当金	117	116
投資その他の資産合計	43,492	43,396
固定資産合計	89,847	89,902
資産合計	154,905	163,562

(単位：百万円)

	前連結会計年度 (2021年3月31日)	当連結会計年度 (2022年3月31日)
負債の部		
流動負債		
支払手形及び買掛金	8,291	10,039
電子記録債務	7,122	8,752
短期借入金	6,983	5,600
1年内返済予定の長期借入金	9	900
未払費用	1,904	2,093
未払法人税等	897	1,991
賞与引当金	1,544	1,641
設備関係支払手形	99	91
営業外電子記録債務	379	580
その他	2,583	4,354
流動負債合計	29,816	35,234
固定負債		
長期借入金	905	-
繰延税金負債	7,282	6,595
役員退職慰労引当金	291	304
役員株式給付引当金	271	378
退職給付に係る負債	1,657	1,559
その他	691	690
固定負債合計	11,101	9,527
負債合計	40,917	44,762
純資産の部		
株主資本		
資本金	15,632	15,632
資本剰余金	18,560	18,502
利益剰余金	64,388	71,983
自己株式	1,158	1,161
株主資本合計	97,423	104,957
その他の包括利益累計額		
その他有価証券評価差額金	15,946	13,647
為替換算調整勘定	3,788	2,502
退職給付に係る調整累計額	1,344	2,018
その他の包括利益累計額合計	13,502	13,163
非支配株主持分	3,061	679
純資産合計	113,988	118,800
負債純資産合計	154,905	163,562

【連結損益計算書及び連結包括利益計算書】

【連結損益計算書】

(単位：百万円)

	前連結会計年度 (自 2020年4月1日 至 2021年3月31日)	当連結会計年度 (自 2021年4月1日 至 2022年3月31日)
売上高	107,000	1,127,641
売上原価	2,480,327	2,492,571
売上総利益	26,673	35,069
販売費及び一般管理費		
販売費	16,151	16,845
一般管理費	4,7964	4,8870
販売費及び一般管理費合計	3,24,115	3,25,715
営業利益	2,557	9,353
営業外収益		
受取利息	75	44
受取配当金	641	801
受取賃貸料	472	489
為替差益	56	401
持分法による投資利益	708	1,403
売電収入	81	79
その他	133	183
営業外収益合計	2,169	3,403
営業外費用		
支払利息	26	25
固定資産賃貸費用	156	158
売電費用	34	34
その他	29	27
営業外費用合計	246	247
経常利益	4,480	12,509
特別利益		
固定資産売却益	518	516
投資有価証券売却益	163	123
特別利益合計	182	139
特別損失		
固定資産処分損	6,110	6,869
地中埋設物処理費用	-	285
減損損失	7,305	-
投資有価証券評価損	0	8
事業構造改善費用	8,149	-
その他	-	0
特別損失合計	566	1,164
税金等調整前当期純利益	4,096	11,485
法人税、住民税及び事業税	1,166	2,577
法人税等調整額	78	177
法人税等合計	1,245	2,400
当期純利益	2,850	9,085
非支配株主に帰属する当期純利益	43	16
親会社株主に帰属する当期純利益	2,806	9,068

【連結包括利益計算書】

(単位：百万円)

	前連結会計年度 (自 2020年4月1日 至 2021年3月31日)	当連結会計年度 (自 2021年4月1日 至 2022年3月31日)
当期純利益	2,850	9,085
その他の包括利益		
その他有価証券評価差額金	7,739	2,298
為替換算調整勘定	760	1,347
退職給付に係る調整額	1,556	673
持分法適用会社に対する持分相当額	15	0
その他の包括利益合計	8,519	279
包括利益	11,369	8,805
(内訳)		
親会社株主に係る包括利益	11,370	8,729
非支配株主に係る包括利益	0	76

【連結株主資本等変動計算書】

前連結会計年度（自 2020年4月1日 至 2021年3月31日）

(単位：百万円)

	株主資本				
	資本金	資本剰余金	利益剰余金	自己株式	株主資本合計
当期首残高	15,632	18,560	62,753	1,217	95,729
当期変動額					
剰余金の配当			1,172		1,172
親会社株主に帰属する当期純利益			2,806		2,806
自己株式の処分		0		64	64
自己株式の取得				4	4
株主資本以外の項目の当期変動額（純額）					
当期変動額合計	-	0	1,634	59	1,694
当期末残高	15,632	18,560	64,388	1,158	97,423

	その他の包括利益累計額				非支配株主持分	純資産合計
	その他有価証券 評価差額金	為替換算調整勘定	退職給付に係る 調整累計額	その他の包括利 益累計額合計		
当期首残高	8,214	3,068	207	4,939	3,089	103,757
当期変動額						
剰余金の配当						1,172
親会社株主に帰属する当期純利益						2,806
自己株式の処分						64
自己株式の取得						4
株主資本以外の項目の当期変動額（純額）	7,731	719	1,552	8,563	27	8,536
当期変動額合計	7,731	719	1,552	8,563	27	10,230
当期末残高	15,946	3,788	1,344	13,502	3,061	113,988

当連結会計年度（自 2021年4月1日 至 2022年3月31日）

（単位：百万円）

	株主資本				
	資本金	資本剰余金	利益剰余金	自己株式	株主資本合計
当期首残高	15,632	18,560	64,388	1,158	97,423
会計方針の変更による累積的影響額			8		8
会計方針の変更を反映した当期首残高	15,632	18,560	64,380	1,158	97,415
当期変動額					
剰余金の配当			1,464		1,464
親会社株主に帰属する当期純利益			9,068		9,068
自己株式の取得				3	3
連結子会社株式の取得による持分の増減		57			57
株主資本以外の項目の当期変動額（純額）					
当期変動額合計	-	57	7,603	3	7,541
当期末残高	15,632	18,502	71,983	1,161	104,957

	その他の包括利益累計額				非支配株主持分	純資産合計
	その他有価証券 評価差額金	為替換算調整勘定	退職給付に係る 調整累計額	その他の包括利 益累計額合計		
当期首残高	15,946	3,788	1,344	13,502	3,061	113,988
会計方針の変更による累積的影響額						8
会計方針の変更を反映した当期首残高	15,946	3,788	1,344	13,502	3,061	113,980
当期変動額						
剰余金の配当						1,464
親会社株主に帰属する当期純利益						9,068
自己株式の取得						3
連結子会社株式の取得による持分の増減					2,425	2,483
株主資本以外の項目の当期変動額（純額）	2,298	1,286	673	339	42	297
当期変動額合計	2,298	1,286	673	339	2,382	4,819
当期末残高	13,647	2,502	2,018	13,163	679	118,800

【連結キャッシュ・フロー計算書】

(単位：百万円)

	前連結会計年度 (自 2020年4月1日 至 2021年3月31日)	当連結会計年度 (自 2021年4月1日 至 2022年3月31日)
営業活動によるキャッシュ・フロー		
税金等調整前当期純利益	4,096	11,485
減価償却費	4,784	4,704
減損損失	305	-
事業構造改善費用	104	-
貸倒引当金の増減額 (は減少)	3	78
退職給付に係る負債及び資産の増減額	158	523
役員退職慰労引当金の増減額 (は減少)	61	12
役員株式給付引当金の増減額 (は減少)	18	107
受取利息及び受取配当金	717	846
支払利息	26	25
持分法による投資損益 (は益)	708	1,403
有価証券及び投資有価証券売却損益 (は益)	163	123
有形及び無形固定資産除売却損益 (は益)	91	1,138
売上債権の増減額 (は増加)	508	2,623
棚卸資産の増減額 (は増加)	2,016	2,612
仕入債務の増減額 (は減少)	2,594	3,258
その他	1,415	457
小計	6,215	13,136
利息及び配当金の受取額	908	1,235
利息の支払額	26	25
法人税等の支払額	1,193	1,511
営業活動によるキャッシュ・フロー	5,903	12,835
投資活動によるキャッシュ・フロー		
有形及び無形固定資産の取得による支出	6,430	4,821
有形及び無形固定資産の売却による収入	87	61
投資有価証券の取得による支出	22	740
投資有価証券の売却による収入	403	185
貸付けによる支出	45	133
貸付金の回収による収入	66	24
定期預金の預入による支出	3,652	3,755
定期預金の払戻による収入	3,621	4,044
その他	1,629	688
投資活動によるキャッシュ・フロー	7,601	5,823
財務活動によるキャッシュ・フロー		
短期借入金の純増減額 (は減少)	2,810	1,386
長期借入金の返済による支出	9	15
自己株式の売却による収入	0	-
自己株式の取得による支出	4	3
配当金の支払額	1,172	1,464
連結の範囲の変更を伴わない子会社株式の取得による支出	-	2,483
その他	26	34
財務活動によるキャッシュ・フロー	1,597	5,389
現金及び現金同等物に係る換算差額	98	369
現金及び現金同等物の増減額 (は減少)	198	1,992
現金及び現金同等物の期首残高	9,939	9,741
現金及び現金同等物の期末残高	9,741	11,733

【注記事項】

(連結財務諸表作成のための基本となる重要な事項)

1 連結の範囲に関する事項

(1) 連結子会社 23社

(国内)

日本レチボン株式会社、株式会社菱和、株式会社ノリタケコーテッドアブレーシブ、株式会社ゼンノリタケ
広島研磨工業株式会社、共立マテリアル株式会社、株式会社キヨリックス三重、ノリタケ伊勢電子株式会社
株式会社ノリタケTCF、日本フレキ産業株式会社、株式会社ノリタケの森

(海外)

Noritake Co., Inc. (米国)、則武 (上海) 貿易有限公司 (中国)、Noritake Europa GmbH (ドイツ)
則武磨料磨具 (蘇州) 有限公司 (中国)、Noritake SA (Thailand) Co., Ltd. (タイ)
Dia Resibon (Thailand) Co., Ltd. (タイ)、Noritake SCG Plaster Co., Ltd. (タイ)
P.T. Noritake Indonesia (インドネシア)、Itron (U.K.) Limited (英国)、晨杏股份有限公司 (台湾)
Noritake Lanka Porcelain (Private) Limited (スリランカ)
Noritake (Australia) Pty. Limited (オーストラリア)

(2) 主要な非連結子会社

株式会社ノリタケリサイクルセンター、台湾共立股份有限公司

連結の範囲から除いた理由

非連結子会社はいずれも小規模であり、合計の総資産、売上高、当期純損益及び利益剰余金等(持分に見合う額)はいずれも連結財務諸表に重要な影響を及ぼしていないためであります。

2 持分法の適用に関する事項

(1) 持分法を適用した関連会社数 4社

東濃研磨株式会社、クラレノリタケデンタル株式会社、株式会社大倉陶園、Siam Coated Abrasive Co., Ltd.

(2) 持分法を適用しない非連結子会社及び関連会社のうち主要な会社等の名称

株式会社ノリタケリサイクルセンター、台湾共立股份有限公司、有限会社守山製砥所

持分法を適用しない理由

持分法非適用会社は、それぞれ当期純損益及び利益剰余金等に及ぼす影響が軽微であり、かつ全体としても重要性がないため、持分法の適用から除外しております。

3 連結子会社の事業年度等に関する事項

国内連結子会社の決算日は、連結決算日と一致しております。

下記海外子会社の決算日は12月31日であります。

Noritake Co., Inc.、則武 (上海) 貿易有限公司、Noritake Europa GmbH、則武磨料磨具 (蘇州) 有限公司
Noritake SA (Thailand) Co., Ltd.、Dia Resibon (Thailand) Co., Ltd.
Noritake SCG Plaster Co., Ltd.、P.T. Noritake Indonesia、Itron (U.K.) Limited、晨杏股份有限公司
Noritake Lanka Porcelain (Private) Limited、Noritake (Australia) Pty. Limited

連結財務諸表作成にあたっては、それぞれの決算財務諸表を使用しておりますが、連結決算日との間に生じた重要な取引については連結上必要な調整を行っております。

4 会計方針に関する事項

(1) 重要な資産の評価基準及び評価方法

有価証券

その他有価証券

市場価格のない株式等以外のもの

時価法(評価差額は全部純資産直入法により処理し、売却原価は移動平均法により算定)

市場価格のない株式等

移動平均法による原価法

棚卸資産

主として先入先出法による原価法によっております。

(連結貸借対照表価額は収益性の低下に基づく簿価切下げの方法により算定)

(2) 重要な減価償却資産の減価償却の方法

有形固定資産（リース資産を除く）

主として定額法によっております。

なお、当社及び国内連結子会社の耐用年数及び残存価額については、主として法人税法に規定する方法と同一の基準によっております。

無形固定資産（リース資産を除く）

定額法によっております。

ただし、ソフトウェア（自社利用分）については、社内における見込利用可能期間（5年）による定額法によっております。

リース資産

所有権移転外ファイナンス・リース取引に係るリース資産

リース期間を耐用年数とし、残存価額を零とする定額法によっております。

(3) 重要な引当金の計上基準

貸倒引当金

債権の貸倒れによる損失に備えるため、以下の方法により計上しております。

a 一般債権

貸倒実績率法

b 貸倒懸念債権及び破産更生債権

財務内容評価法

賞与引当金

従業員の賞与支給に備えるため、支給見込額のうち当連結会計年度対応額を計上しております。

役員退職慰労引当金

一部の連結子会社は、役員の退職慰労金の支出に備えるため、内規に基づく当連結会計年度末要支給額を計上しております。

役員株式給付引当金

当社は、役員及び執行役員の当社株式の交付に備えるため、内規に基づく当連結会計年度末における株式給付債務の見込額を計上しております。

(4) 退職給付に係る会計処理の方法

退職給付見込額の期間帰属方法

退職給付債務の算定にあたり、退職給付見込額を当連結会計年度末までの期間に帰属させる方法については、給付算定式基準によっております。

数理計算上の差異及び過去勤務費用の費用処理方法

数理計算上の差異については、各連結会計年度の発生時における従業員の平均残存勤務期間以内の一定の年数（主として10年）による定額法により按分した額をそれぞれ発生の日翌連結会計年度から費用処理しております。過去勤務費用については、その発生時に一括処理することとしております。

小規模企業等における簡便法の採用

一部の連結子会社は、退職給付に係る負債及び退職給付に係る資産並びに退職給付費用の計算に、退職給付に係る期末自己都合要支給額を退職給付債務とする方法を用いた簡便法を適用しております。

(5) 重要な収益及び費用の計上基準

商品又は製品の販売に係る収益は、顧客との販売契約に基づいて商品又は製品を引き渡す履行義務を負っております。当該履行義務は、商品又は製品を引き渡す一時点において、顧客が当該商品又は製品に対する支配を獲得して充足されると判断し、引渡時点で収益を認識しております。なお、商品又は製品の国内の販売においては、出荷時から当該商品又は製品の支配が顧客に移転される時までの期間が通常の期間であるため、出荷時に収益を認識しております。

(6) 重要な外貨建の資産又は負債の本邦通貨への換算の基準

外貨建金銭債権債務は、連結決算日の直物為替相場により円貨に換算し、換算差額は損益として処理しております。

なお、在外子会社等の資産及び負債は、決算日の直物為替相場により円貨に換算し、収益及び費用は期中平均相場により円貨に換算し、換算差額は純資産の部における為替換算調整勘定及び非支配株主持分に含めております。

(7) 重要なヘッジ会計の方法

ヘッジ会計の方法

繰延ヘッジ処理を採用しております。

為替予約が付されている外貨建金銭債権債務等については、振当処理を行っております。

ヘッジ手段とヘッジ対象

ヘッジ手段

為替予約取引

ヘッジ対象

外貨建債権債務及び外貨建予定取引

ヘッジ方針

輸出入取引に係る為替変動リスクを回避する目的で為替予約取引を利用しております。その為替予約取引額については、輸出入取引ともに受注及び仕入れに基づく実需額を限度とする方針を採っております。

(8) のれんの償却方法及び償却期間

5年間で均等償却しております。

(9) 連結キャッシュ・フロー計算書における資金の範囲

手許現金、要求払預金及び容易に換金可能であり、かつ価値の変動について僅少なリスクしか負わない取得日から3ヵ月以内に満期日の到来する流動性の高い短期的な投資からなっております。

(10) その他連結財務諸表作成のための重要な事項

該当事項はありません。

(重要な会計上の見積り)

会計上の見積りは、連結財務諸表作成時に入手可能な情報に基づいて合理的な金額を算出しております。当連結会計年度の連結財務諸表に計上した金額が会計上の見積りによるもののうち、翌連結会計年度の連結財務諸表に重要な影響を及ぼすリスクがある項目は以下のとおりです。

(固定資産の減損)

1 当連結会計年度の連結財務諸表に計上した金額

(単位：百万円)

	前連結会計年度	当連結会計年度
有形固定資産	44,930	44,917
無形固定資産	1,424	1,588
計	46,355	46,506
総資産	154,905	163,562
総資産に対する割合(%)	29.9%	28.4%
減損損失	305	-

セラミック・マテリアル事業及び食器事業のそれぞれにおける一部の資産グループは、継続的に営業損益がマイナスとなっていることから減損の兆候があると認められると判断し、当連結会計年度において固定資産の減損損失の認識の可否に関する判定を行いました。

その結果、割引前将来キャッシュ・フローの総額が帳簿価額を上回っているため減損損失の認識は不要と判定されたことから、減損損失は計上しておりません。

2 会計上の見積りの内容について連結財務諸表利用者の理解に資するその他の情報

(1) 当連結会計年度の連結財務諸表に計上した金額の算出方法

当社は管理会計上の事業区分を基礎にグルーピングしております。

減損の兆候があると認められる場合には、資産グループから得られる割引前将来キャッシュ・フローの総額と帳簿価額を比較することによって、固定資産の減損損失の認識の可否を判定する必要があります。判定の結果、割引前将来キャッシュ・フローの総額が帳簿価額を下回り減損損失の認識が必要とされた場合には、資産グループ毎に使用価値と正味売却価額のいずれか高い方を回収可能価額とし、回収可能価額が帳簿価額を下回る場合には帳簿価額を回収可能価額まで減額し、帳簿価額の減少額は減損損失として認識しております。

(2) 当連結会計年度の連結財務諸表に計上した金額の算出に用いた主要な仮定

将来キャッシュ・フローの見積りは事業計画を基礎としており、各事業の売上高、営業損益等の見込みに関する仮定が事業計画に含まれております。

(3) 翌連結会計年度の連結財務諸表に与える影響

固定資産の減損の判定については、将来キャッシュ・フロー、正味売却価額等の前提条件に基づき実施しているため、これらの前提条件に変更があった場合には、固定資産の減損損失が発生する可能性があります。

(会計方針の変更)

(収益認識に関する会計基準等の適用)

「収益認識に関する会計基準」(企業会計基準第29号 2020年3月31日。以下「収益認識会計基準」という。)等を当連結会計年度の期首から適用し、約束した財又はサービスの支配が顧客に移転した時点で、当該財又はサービスと交換に受け取ると見込まれる金額で収益を認識することといたしました。これにより、販売手数料等の一部について、従来は販売費及び一般管理費として処理する方法によっておりましたが、当連結会計年度より取引価格から減額する方法に変更しております。

収益認識会計基準等の適用については、収益認識会計基準第84項ただし書きに定める経過的な取扱いに従っており、当連結会計年度の期首より前に新たな会計方針を遡及適用した場合の累積的影響額を、当連結会計年度の期首の利益剰余金に加減し、当該期首残高から新たな会計方針を適用しております。ただし、収益認識会計基準第86項に定める方法を適用し、当連結会計年度の期首より前までに従前の取扱いに従ってほとんどすべての収益の額を認識した契約に、新たな会計方針を遡及適用しておりません。また、収益認識会計基準第86項また書き(1)に定める方法を適用し、当連結会計年度の期首より前までに行われた契約変更について、すべての契約変更を反映した後の契約条件に基づき、会計処理を行い、その累積的影響額を当連結会計年度の期首の利益剰余金に加減しております。

この結果、当連結会計年度の売上高は131百万円減少し、売上原価は3百万円減少し、販売費及び一般管理費は120百万円減少し、営業利益は7百万円減少し、経常利益及び税金等調整前当期純利益はそれぞれ1百万円減少しております。また、利益剰余金の当期首残高は8百万円減少しております。1株当たり情報に与える影響は軽微であります。

なお、収益認識会計基準第89-3項に定める経過的な取扱いに従って、前連結会計年度に係る「収益認識関係」注記については記載しておりません。

(時価の算定に関する会計基準等の適用)

「時価の算定に関する会計基準」(企業会計基準第30号 2019年7月4日。以下「時価算定会計基準」という。)等を当連結会計年度の期首から適用し、時価算定会計基準第19項及び「金融商品に関する会計基準」(企業会計基準第10号 2019年7月4日)第44-2項に定める経過的な取扱いに従って、時価算定会計基準等が定める新たな会計方針を、将来にわたって適用することとしております。なお、連結財務諸表に与える影響はありません。

また、「金融商品関係」注記において、金融商品の時価のレベルごとの内訳等に関する事項等の注記を行うことといたしました。ただし、「金融商品の時価等の開示に関する適用指針」(企業会計基準適用指針第19号 2019年7月4日)第7-4項に定める経過的な取扱いに従って、当該注記のうち前連結会計年度に係るものについては記載しておりません。

(追加情報)

(業績連動型株式報酬制度)

当社は、取締役(社外取締役を除く。)及び所定の要件を満たす執行役員(以下「取締役等」といいます。)を対象に信託を通じて自社の株式を交付する取引を行っております。

(1) 取引の概要

当社は、取締役等に対して中長期的な企業価値向上を意識した経営へのインセンティブを付与することを目的として、2016年6月29日に業績連動型株式報酬制度(以下「本制度」といいます。)を導入いたしました。

本制度は、役員報酬BIP(Board Incentive Plan)信託を用いて、企業業績目標の達成度等に応じてポイントが付与され、報酬として当社株式を交付する株式報酬制度であります。

ただし、取締役等が当社株式の交付を受ける時期は、原則として、取締役等の退任時となります。

なお、本信託内の当社株式の議決権は、経営への中立性を担保するため、信託期間中、全て行使しないものとしております。

(2) 信託に残存する自社の株式

信託に残存する当社株式を、信託における帳簿価額により、連結貸借対照表の純資産の部に自己株式として計上しております。当該株式の帳簿価額及び株式数は、前連結会計年度末624百万円、215千株、当連結会計年度末624百万円、215千株です。

(新型コロナウイルス感染症拡大に伴う会計上の見積り)

新型コロナウイルス感染症は未だ収束には至らず、感染拡大の影響が引き続き懸念されるものの、当社グループの事業に著しい影響を与えるものではないと仮定し、会計上の見積りを行っております。

(連結貸借対照表関係)

- 1 受取手形及び売掛金のうち、顧客との契約から生じた債権の金額は次のとおりであります。

	当連結会計年度 (2022年3月31日)
受取手形	3,357百万円
売掛金	25,657

- 2 有形固定資産の減価償却累計額

	前連結会計年度 (2021年3月31日)	当連結会計年度 (2022年3月31日)
	72,642百万円	74,370百万円

- 3 非連結子会社及び関連会社に係る注記

非連結子会社及び関連会社に対するものは次のとおりであります。

	前連結会計年度 (2021年3月31日)	当連結会計年度 (2022年3月31日)
投資有価証券(株式)	6,034百万円	7,046百万円

- 4 その他流動負債のうち、契約負債の金額は次のとおりであります。

	当連結会計年度 (2022年3月31日)
契約負債	1,748百万円

(連結損益計算書関係)

1 顧客との契約から生じる収益

売上高については、顧客との契約から生じる収益及びそれ以外の収益を区分して記載しておりません。顧客との契約から生じる収益の金額は、連結財務諸表「注記事項(セグメント情報等)」に記載しております。

2 期末棚卸高は収益性の低下に伴う簿価切下げ後の金額であり、次の棚卸資産評価損が売上原価に含まれておりません。

	前連結会計年度 (自 2020年4月1日 至 2021年3月31日)	当連結会計年度 (自 2021年4月1日 至 2022年3月31日)
	359百万円	42百万円

3 販売費及び一般管理費の主なもの

	前連結会計年度 (自 2020年4月1日 至 2021年3月31日)	当連結会計年度 (自 2021年4月1日 至 2022年3月31日)
荷造材料費	542百万円	653百万円
役員報酬及び従業員給料	8,998	8,849
退職給付費用	414	302
減価償却費	1,284	1,327
貸倒引当金繰入額	1	90
賞与引当金繰入額	739	786
役員退職慰労引当金繰入額	59	56
役員株式給付引当金繰入額	45	107

4 一般管理費及び当期製造費用に含まれる研究開発費の総額

	前連結会計年度 (自 2020年4月1日 至 2021年3月31日)	当連結会計年度 (自 2021年4月1日 至 2022年3月31日)
	2,294百万円	2,324百万円

5 固定資産売却益の内訳

	前連結会計年度 (自 2020年4月1日 至 2021年3月31日)	当連結会計年度 (自 2021年4月1日 至 2022年3月31日)
機械装置及び運搬具	4百万円	1百万円
土地	14	-
その他	0	14
計	18	16

6 固定資産処分損の内訳

	前連結会計年度 (自 2020年4月1日 至 2021年3月31日)	当連結会計年度 (自 2021年4月1日 至 2022年3月31日)
建物及び構築物	15百万円	81百万円
機械装置及び運搬具	21	46
土地	-	2
その他	10	30
撤去費用	63	707
計	110	869

7 減損損失

当社グループは以下の資産グループについて減損損失を計上いたしました。

前連結会計年度（自 2020年4月1日 至 2021年3月31日）

用途	種類	場所
(セラミック・マテリアル事業)		
製造設備	機械装置、建物、その他	三重県大紀町ほか

当社グループは管理会計上の事業区分を基礎にグルーピングしております。

製造設備につきましては、セラミック・マテリアル事業の一部の資産グループにおいて、継続的に営業損失を計上しているため、今後の見通しを検討した結果、将来キャッシュフローの回収が見込めないことから現時点での回収可能価額まで帳簿価額を減額し、減損損失を計上いたしました。

なお、当資産グループの回収可能価額は正味売却価額により測定しており、正味売却価額は主に不動産鑑定評価に基づき、また、売却や転用が困難な資産の評価は零として評価しております。

減損損失は305百万円であり、その内訳は機械装置117百万円、建物105百万円、工具器具64百万円及びその他18百万円であります。

当連結会計年度（自 2021年4月1日 至 2022年3月31日）

該当事項はありません。

8 事業構造改善費用

前連結会計年度（自 2020年4月1日 至 2021年3月31日）

セラミック・マテリアル事業における特別退職金及び食器事業の構造改善による小売直営店の閉鎖費用等を特別損失に計上しております。

当連結会計年度（自 2021年4月1日 至 2022年3月31日）

該当事項はありません。

(連結包括利益計算書関係)

その他の包括利益に係る組替調整額及び税効果額

	前連結会計年度 (自 2020年4月1日 至 2021年3月31日)	当連結会計年度 (自 2021年4月1日 至 2022年3月31日)
その他有価証券評価差額金：		
当期発生額	11,308百万円	3,188百万円
組替調整額	162	122
税効果調整前	11,146	3,311
税効果額	3,407	1,012
その他有価証券評価差額金	7,739	2,298
為替換算調整勘定：		
当期発生額	760	1,347
組替調整額	-	-
為替換算調整勘定	760	1,347
退職給付に係る調整額：		
当期発生額	2,209	1,273
組替調整額	8	321
税効果調整前	2,218	951
税効果額	661	278
退職給付に係る調整額	1,556	673
持分法適用会社に対する持分相当額：		
当期発生額	15	0
組替調整額	-	-
持分法適用会社に対する持分相当額	15	0
その他の包括利益合計	8,519	279

(連結株主資本等変動計算書関係)

前連結会計年度(自 2020年4月1日 至 2021年3月31日)

1 発行済株式に関する事項

	当連結会計年度期 首株式数(千株)	当連結会計年度 増加株式数(千株)	当連結会計年度 減少株式数(千株)	当連結会計年度末 株式数(千株)
普通株式	14,842	-	-	14,842
合計	14,842	-	-	14,842

2 自己株式に関する事項

	当連結会計年度期 首株式数(千株)	当連結会計年度 増加株式数(千株)	当連結会計年度 減少株式数(千株)	当連結会計年度末 株式数(千株)
普通株式	433	1	26	408
合計	433	1	26	408

(注) 当連結会計年度末の自己株式数には、役員報酬B I P信託口が保有する自社の株式が215千株含まれております。

(変動事由の概要)

増加数の主な内訳は、次のとおりであります。

単元未満株式の買取りによる増加 1千株

減少数の主な内訳は、次のとおりであります。

信託による自社の株式の交付による減少 26千株

3 配当に関する事項

(1) 配当金支払額

(決議)	株式の種類	配当金の総額 (百万円)	1株当たり 配当額(円)	基準日	効力発生日
2020年5月12日 取締役会	普通株式	732	50.00	2020年3月31日	2020年6月5日
2020年11月6日 取締役会	普通株式	439	30.00	2020年9月30日	2020年12月4日

(注) 1 2020年5月12日取締役会決議に基づく配当金の総額には、役員報酬B I P信託口に対する配当金12百万円を含めております。

2 2020年11月6日取締役会決議に基づく配当金の総額には、役員報酬B I P信託口に対する配当金6百万円を含めております。

(2) 基準日が当連結会計年度に属する配当のうち、配当の効力発生日が翌連結会計年度となるもの

(決議)	株式の種類	配当金の総額 (百万円)	配当の原資	1株当たり 配当額(円)	基準日	効力発生日
2021年5月11日 取締役会	普通株式	439	利益剰余金	30.00	2021年3月31日	2021年6月4日

(注) 2021年5月11日取締役会決議に基づく配当金の総額には、役員報酬B I P信託口に対する配当金6百万円を含めております。

当連結会計年度（自 2021年4月1日 至 2022年3月31日）

1 発行済株式に関する事項

	当連結会計年度期 首株式数(千株)	当連結会計年度 増加株式数(千株)	当連結会計年度 減少株式数(千株)	当連結会計年度末 株式数(千株)
普通株式	14,842	-	-	14,842
合計	14,842	-	-	14,842

2 自己株式に関する事項

	当連結会計年度期 首株式数(千株)	当連結会計年度 増加株式数(千株)	当連結会計年度 減少株式数(千株)	当連結会計年度末 株式数(千株)
普通株式	408	0	-	409
合計	408	0	-	409

(注) 当連結会計年度末の自己株式数には、役員報酬B I P信託口が保有する自社の株式が215千株含まれております。

(変動事由の概要)

増加数の主な内訳は、次のとおりであります。

単元未満株式の買取りによる増加

0千株

3 配当に関する事項

(1) 配当金支払額

(決議)	株式の種類	配当金の総額 (百万円)	1株当たり 配当額(円)	基準日	効力発生日
2021年5月11日 取締役会	普通株式	439	30.00	2021年3月31日	2021年6月4日
2021年11月8日 取締役会	普通株式	1,025	70.00	2021年9月30日	2021年12月3日

(注) 1 2021年5月11日取締役会決議に基づく配当金の総額には、役員報酬B I P信託口に対する配当金6百万円を含めております。

2 2021年11月8日取締役会決議に基づく配当金の総額には、役員報酬B I P信託口に対する配当金15百万円を含めております。

(2) 基準日が当連結会計年度に属する配当のうち、配当の効力発生日が翌連結会計年度となるもの

(決議)	株式の種類	配当金の総額 (百万円)	配当の原資	1株当たり 配当額(円)	基準日	効力発生日
2022年5月10日 取締役会	普通株式	1,171	利益剰余金	80.00	2022年3月31日	2022年6月7日

(注) 2022年5月10日取締役会決議に基づく配当金の総額には、役員報酬B I P信託口に対する配当金17百万円を含めております。

(連結キャッシュ・フロー計算書関係)

現金及び現金同等物の期末残高と連結貸借対照表に掲記されている科目の金額との関係

	前連結会計年度 (自 2020年4月1日 至 2021年3月31日)	当連結会計年度 (自 2021年4月1日 至 2022年3月31日)
現金及び預金勘定	12,262百万円	14,169百万円
預入期間が3ヵ月を超える定期預金	2,520	2,436
現金及び現金同等物	9,741	11,733

(リース取引関係)

(借主側)

1 ファイナンス・リース取引

所有権移転外ファイナンス・リース取引

リース資産の内容

有形固定資産

主として、工具、器具及び備品及び車両運搬具であります。

リース資産の減価償却の方法

「連結財務諸表作成のための基本となる重要な事項 4 会計方針に関する事項 (2)重要な減価償却資産の減価償却の方法 リース資産」に記載のとおりであります。

2 オペレーティング・リース取引

オペレーティング・リース取引のうち解約不能のものに係る未経過リース料

(単位：百万円)

	前連結会計年度 (2021年3月31日)	当連結会計年度 (2022年3月31日)
1年内	74	73
1年超	59	69
合計	134	142

(金融商品関係)

1 金融商品の状況に関する事項

(1) 金融商品に対する取組方針

当社グループは、資金運用については短期的な預金等に限定し、資金調達については、社債の発行及び金融機関からの借入れによる方針であります。デリバティブ取引は、先物為替予約取引、金利通貨スワップ取引及び地震デリバティブ取引を利用することとしておりますが、後述するリスクを回避するために利用しておりいずれも投機目的では行わない方針であります。

(2) 金融商品の内容及びそのリスク並びにリスク管理体制

営業債権である受取手形及び売掛金並びに電子記録債権は、顧客の信用リスクに晒されております。当該リスクに関しては、各事業部門と財務部が連携して取引先ごとの期日及び残高を管理し、主要な取引先については取引先の残高を半期ごとに照会し、相互の認識のずれの有無を確認しております。これに加えて、各事業部門では取引先の信用状況を把握し、与信限度額を適宜見直す体制をとっております。

また、営業債権の一部は関係会社である在外子会社に対する外貨建債権であることから為替変動リスクに晒されております。当該リスクに関してデリバティブ取引（先物為替予約取引）をヘッジ手段として利用しております。

投資有価証券である株式は、市場価格の変動リスクに晒されておりますが、主に業務上の関係を有する企業の株式であり、定期的に把握された時価が取締役に報告されております。

営業債務である支払手形及び買掛金並びに電子記録債務は、そのほとんどが1年以内の支払期日です。

また、営業債務の一部は原材料、商品等の輸入に伴う外貨建債務であることから為替変動リスクに晒されております。当該リスクに関してデリバティブ取引（先物為替予約取引）をヘッジ手段として利用しております。

資金調達の内、一部の長期借入金については、金利変動リスク及び為替変動リスクに晒されておりますが、これらのリスクを回避するために、個別契約ごとにデリバティブ取引（金利通貨スワップ取引）をヘッジ手段として利用することとしております。

なお、営業債務や借入金は、流動性リスクに晒されておりますが、当社グループでは、各社が月次に資金計画を作成するなどの方法により管理しています。

また、地震発生時の建物や設備等の損失を補填する目的で地震デリバティブ取引を利用しております。

デリバティブ取引の実行及び管理については、社内規程に基づき財務部が一元的に行うとともに、営業債権に係る為替予約取引額は、主に関係会社である在外販売会社からの受注予定額を限度とし、営業債務に係る為替予約取引額は、原材料、商品等の発注額を限度としております。銀行借入金にかかる金利通貨スワップ取引は、実在借入期間とほぼ一致しており、投機目的では行っておりません。

また、デリバティブ取引の契約先はいずれも信用度の高い国内の金融機関であるため、相手先の契約不履行による信用リスクはほとんどないと判断しております。

なお、ヘッジ会計に関するヘッジ手段とヘッジ対象、ヘッジ方針、ヘッジの有効性の評価方法等については前述の「会計方針に関する事項」に記載されている「重要なヘッジ会計の方法」をご参照下さい。

(3) 金融商品の時価等に関する事項についての補足説明

金融商品の時価の算定においては変動要因を織り込んでいるため、異なる前提条件等を採用することにより、当該価額が変動することもあります。

また、「2 金融商品の時価等に関する事項」におけるデリバティブ取引に関する契約額等については、その金額自体がデリバティブ取引に係る市場リスクを示すものではありません。

2 金融商品の時価等に関する事項

連結貸借対照表計上額、時価及びこれらの差額については、次のとおりであります。

前連結会計年度（2021年3月31日）

時価を把握することが極めて困難と認められるものは、次表には含まれておりません（（注）2参照）。

	連結貸借対照表計上額 (百万円)	時価等(百万円)	差額(百万円)
(1) 投資有価証券	33,097	33,097	-
資産 計	33,097	33,097	-
(2) 1年内返済予定の長期借入金	9	9	-
(3) 長期借入金	905	905	-
負債 計	915	915	-
デリバティブ取引	-	-	-

(注) 1 金融商品の時価の算定方法並びに有価証券及びデリバティブ取引に関する事項

資 産

現金及び預金、受取手形及び売掛金並びに電子記録債権は短期間で決済されるものであるため、時価は帳簿価額と近似していることから、記載を省略しております。

(1) 投資有価証券

これらの時価について、株式は取引所の価格によっており、債券は取引所の価格又は取引金融機関から提示された価格によっております。また、保有目的ごとの有価証券に関する事項については、注記事項「有価証券関係」をご参照下さい。

負 債

支払手形及び買掛金、電子記録債務、短期借入金、未払費用、未払法人税等、設備関係支払手形並びに営業外電子記録債務は短期間で決済されるものであるため、時価は帳簿価額と近似していることから、記載を省略しております。

(2) 1年内返済予定の長期借入金及び(3) 長期借入金

これらの時価は、元利金の合計額を、同様の新規借入れを行った際に想定される利率で割り引いた現在価値により算定しております。

デリバティブ取引

注記事項「デリバティブ取引関係」をご参照下さい。

2 時価を把握することが極めて困難と認められる金融商品

区分	2021年3月31日(単位:百万円)
非上場株式	6,856

これらについては、市場価格がなく、時価を把握することが極めて困難と認められることから、「(1) 投資有価証券」には含めておりません。

当連結会計年度（2022年3月31日）

市場価格のない株式等は、次表には含まれておりません（（注）2参照）。

	連結貸借対照表計上額 （百万円）	時価等（百万円）	差額（百万円）
(1) 投資有価証券	30,050	30,050	-
資産 計	30,050	30,050	-
(2) 1年内返済予定の長期借入金	900	899	0
(3) 長期借入金	-	-	-
負債 計	900	899	0
デリバティブ取引			
ヘッジ会計が 適用されていないもの	-	-	-
ヘッジ会計が 適用されているもの	-	(注)	-

(注) 1 金融商品の時価の算定方法並びに有価証券及びデリバティブ取引に関する事項

資 産

現金及び預金、受取手形及び売掛金並びに電子記録債権は短期間で決済されるものであるため、時価は帳簿価額と近似していることから、記載を省略しております。

(1) 投資有価証券

これらの時価について、株式は取引所の価格によっており、債券は取引所の価格又は取引金融機関から提示された価格によっております。また、保有目的ごとの有価証券に関する事項については、注記事項「有価証券関係」をご参照下さい。

負 債

支払手形及び買掛金、電子記録債務、短期借入金、未払費用、未払法人税等、設備関係支払手形並びに営業外電子記録債務は短期間で決済されるものであるため、時価は帳簿価額と近似していることから、記載を省略しております。

(2) 1年内返済予定の長期借入金及び(3) 長期借入金

これらの時価は、元利金の合計額を、同様の新規借入れを行った際に想定される利率で割り引いた現在価値により算定しております。

デリバティブ取引

注記事項「デリバティブ取引関係」をご参照下さい。

2 市場価格のない株式等

区分	2022年3月31日（百万円）
非上場株式	8,279

これらの市場価格のない株式等は「(1) 投資有価証券」には含めておりません。

3 金銭債権及び満期のある有価証券の連結決算日後の償還予定額
前連結会計年度（2021年3月31日）

	1年以内 (百万円)	1年超 5年以内 (百万円)	5年超 10年以内 (百万円)	10年超 (百万円)
現金及び預金	12,262	-	-	-
受取手形及び売掛金	27,005	-	-	-
電子記録債権	3,724	-	-	-
投資有価証券				
満期保有目的の債券	-	-	-	-
其他有価証券のうち満期があるもの				
(1) 債券(社債)	-	-	-	-
(2) その他	5	-	-	-
合計	42,997	-	-	-

当連結会計年度（2022年3月31日）

	1年以内 (百万円)	1年超 5年以内 (百万円)	5年超 10年以内 (百万円)	10年超 (百万円)
現金及び預金	14,169	-	-	-
受取手形及び売掛金	29,014	-	-	-
電子記録債権	4,613	-	-	-
投資有価証券				
満期保有目的の債券	-	-	-	-
其他有価証券のうち満期があるもの				
(1) 債券(社債)	-	-	-	-
(2) その他	-	-	-	-
合計	47,797	-	-	-

4 社債、長期借入金、リース債務及びその他の有利子負債の連結決算日後の返済予定額
前連結会計年度（2021年3月31日）

	1年以内 (百万円)	1年超 2年以内 (百万円)	2年超 3年以内 (百万円)	3年超 4年以内 (百万円)	4年超 5年以内 (百万円)	5年超 (百万円)
短期借入金	6,983	-	-	-	-	-
長期借入金	9	905	-	-	-	-
リース債務	108	98	47	20	5	0
合計	7,102	1,004	47	20	5	0

当連結会計年度（2022年3月31日）

	1年以内 (百万円)	1年超 2年以内 (百万円)	2年超 3年以内 (百万円)	3年超 4年以内 (百万円)	4年超 5年以内 (百万円)	5年超 (百万円)
短期借入金	5,600	-	-	-	-	-
長期借入金	900	-	-	-	-	-
リース債務	104	76	44	21	3	1
合計	6,605	76	44	21	3	1

3 金融商品の時価のレベルごとの内訳等に関する事項

金融商品の時価を、時価の算定に係るインプットの観察可能性及び重要性に応じて、以下の3つのレベルに分類しております。

レベル1の時価：観察可能な時価の算定に係るインプットのうち、活発な市場において形成される当該時価の算定の対象となる資産又は負債に関する相場価格により算定した時価

レベル2の時価：観察可能な時価の算定に係るインプットのうち、レベル1のインプット以外の時価の算定に係るインプットを用いて算定した時価

レベル3の時価：観察できない時価の算定に係るインプットを使用して算定した時価

時価の算定に重要な影響を与えるインプットを複数使用している場合には、それらのインプットがそれぞれ属するレベルのうち、時価の算定における優先順位が最も低いレベルに時価を分類しております。

(1) 時価で連結貸借対照表に計上している金融商品

当連結会計年度(2022年3月31日)

区分	時価(百万円)			
	レベル1	レベル2	レベル3	合計
投資有価証券	30,050	-	-	30,050
デリバティブ取引				
通貨関連	-	(注)	-	-
その他	-	-	-	-
合計	30,050	-	-	30,050

(2) 時価で連結貸借対照表に計上している金融商品以外の金融商品

当連結会計年度(2022年3月31日)

区分	時価(百万円)			
	レベル1	レベル2	レベル3	合計
1年内返済予定の長期借入金	-	899	-	899
合計	-	899	-	899

(注) 時価の算定に用いた評価技法及び時価の算定に係るインプットの説明

投資有価証券

活発な市場における相場価格を用いて上場株式を評価しており、レベル1の時価に分類しております。

デリバティブ取引

通貨関連のデリバティブ取引は、為替予約取引であり、為替予約の振当処理によるものは、ヘッジ対象とされている売掛金と一体として処理されているため、その時価は、売掛金に含めて記載しております。

その他のデリバティブ取引は、重要性が乏しいため、記載を省略しております。

1年内返済予定の長期借入金

元利金の合計額を同様の新規借入金を行った場合に想定される利率で割り引いて算定する方法により、観察可能なデータを利用して時価を算定しているため、レベル2の時価に分類しております。

(有価証券関係)

1 その他有価証券

前連結会計年度(2021年3月31日)

区分	連結貸借対照表計上額 (百万円)	取得原価 (百万円)	差額 (百万円)
連結貸借対照表計上額が取得原価を超えるもの			
株式	32,638	9,466	23,171
債券	-	-	-
その他	10	6	3
小計	32,648	9,473	23,175
連結貸借対照表計上額が取得原価を超えないもの			
株式	446	622	176
債券	2	4	1
その他	-	-	-
小計	448	626	177
合計	33,097	10,099	22,997

(注) 非上場株式(連結貸借対照表計上額 822百万円)については、市場価格がなく、時価を把握することが極めて困難と認められることから、上表の「その他有価証券」には含めておりません。

当連結会計年度(2022年3月31日)

区分	連結貸借対照表計上額 (百万円)	取得原価 (百万円)	差額 (百万円)
連結貸借対照表計上額が取得原価を超えるもの			
株式	28,709	8,814	19,894
債券	-	-	-
その他	-	-	-
小計	28,709	8,814	19,894
連結貸借対照表計上額が取得原価を超えないもの			
株式	1,341	1,548	207
債券	-	-	-
その他	-	-	-
小計	1,341	1,548	207
合計	30,050	10,363	19,687

(注) 非上場株式(連結貸借対照表計上額 1,233百万円)については、市場価格のない株式等に該当することから、上表の「その他有価証券」には含めておりません。

2 売却したその他有価証券

前連結会計年度(自 2020年4月1日 至 2021年3月31日)

区分	売却額 (百万円)	売却益の合計額 (百万円)	売却損の合計額 (百万円)
株式	398	163	1
債券	5	0	-
その他	-	-	-
合計	403	164	1

当連結会計年度(自 2021年4月1日 至 2022年3月31日)

区分	売却額 (百万円)	売却益の合計額 (百万円)	売却損の合計額 (百万円)
株式	170	120	0
債券	-	-	-
その他	10	3	-
合計	181	124	0

3 減損処理を行った有価証券

前連結会計年度においてその他有価証券で市場価格のない株式等について0百万円、当連結会計年度においてその他有価証券で市場価格のない株式等について8百万円、それぞれ減損処理を行っております。

なお、市場価格のない株式等以外の株式等の減損処理にあたっては、期末における時価が取得原価に比べ50%以上下落した場合には全て減損処理を行い、30%から50%程度下落した場合には、回復可能性を考慮して必要と認められた額について減損処理を行っております。

(デリバティブ取引関係)

1 ヘッジ会計が適用されていないデリバティブ取引

前連結会計年度(2021年3月31日)

地震デリバティブ取引の時価については公正な評価額を算定することが困難であるため、時価評価は行っておりません。

当連結会計年度(2022年3月31日)

重要性が乏しいため、記載を省略しております。

2 ヘッジ会計が適用されているデリバティブ取引

通貨関連

前連結会計年度(2021年3月31日)

ヘッジ会計の方法	取引の種類	主なヘッジ対象	契約額等 (百万円)	うち1年超 (百万円)	時価 (百万円)
為替予約等の振当処理	為替予約取引				
	売建				
	米ドル	売掛金	129	-	(注)
	ユーロ	売掛金	51	-	(注)
	豪ドル	売掛金	1	-	(注)
	パーツ	売掛金	73	-	(注)

(注) 為替予約の振当処理によるものは、ヘッジ対象とされている売掛金と一体として処理されているため、その時価は売掛金に含めて記載しております。

当連結会計年度(2022年3月31日)

ヘッジ会計の方法	取引の種類	主なヘッジ対象	契約額等 (百万円)	うち1年超 (百万円)	時価 (百万円)
為替予約等の振当処理	為替予約取引				
	売建				
	米ドル	売掛金	175	-	(注)
	ユーロ	売掛金	48	-	(注)
	豪ドル	売掛金	0	-	(注)
	パーツ	売掛金	55	-	(注)

(注) 為替予約の振当処理によるものは、ヘッジ対象とされている売掛金と一体として処理されているため、その時価は売掛金に含めて記載しております。

(退職給付関係)

1 採用している退職給付制度の概要

当社及び連結子会社は、従業員の退職給付に充てるため、確定給付制度及び確定拠出制度を採用しております。

当社及び国内連結子会社の確定給付制度は、企業年金制度及び退職一時金制度を設けております。

当社の確定給付制度には、退職給付信託が設定されております。

なお、一部の連結子会社は、退職給付に係る負債及び退職給付に係る資産並びに退職給付費用の算定にあたり、簡便法を採用しております。

また、一部の連結子会社は、複数事業主制度の企業年金基金制度に加入しております。

2 確定給付制度

(1)退職給付債務の期首残高と期末残高の調整表(簡便法を適用した制度を除く)

	前連結会計年度 (自 2020年4月1日 至 2021年3月31日)	当連結会計年度 (自 2021年4月1日 至 2022年3月31日)
退職給付債務の期首残高	20,668百万円	20,912百万円
勤務費用	939	915
利息費用	182	177
数理計算上の差異の発生額	164	67
退職給付の支払額	1,054	1,194
その他	11	131
退職給付債務の期末残高	20,912	20,875

(2)年金資産の期首残高と期末残高の調整表(簡便法を適用した制度を除く)

	前連結会計年度 (自 2020年4月1日 至 2021年3月31日)	当連結会計年度 (自 2021年4月1日 至 2022年3月31日)
年金資産の期首残高	19,324百万円	21,757百万円
期待運用収益	328	358
数理計算上の差異の発生額	2,372	1,204
事業主からの拠出額	532	532
退職給付の支払額	752	807
その他	48	120
年金資産の期末残高	21,757	23,165

(3)簡便法を適用した制度の、退職給付に係る負債及び退職給付に係る資産の期首残高と期末残高の調整表

	前連結会計年度 (自 2020年4月1日 至 2021年3月31日)	当連結会計年度 (自 2021年4月1日 至 2022年3月31日)
退職給付に係る負債及び退職給付 に係る資産の期首残高	257百万円	46百万円
退職給付費用	31	160
退職給付の支払額	174	249
制度への拠出額	4	59
その他	73	7
退職給付に係る負債及び退職給付 に係る資産の期末残高	46	24

(4)退職給付債務及び年金資産の期末残高と連結貸借対照表に計上された退職給付に係る負債及び退職給付に係る資産の調整表

	前連結会計年度 (2021年3月31日)	当連結会計年度 (2022年3月31日)
積立型制度の退職給付債務	22,014百万円	21,917百万円
年金資産	23,866	25,266
	1,851	3,348
非積立型制度の退職給付債務	1,053	1,082
連結貸借対照表に計上された負債と資産の純額	798	2,265
退職給付に係る負債	1,657	1,559
退職給付に係る資産	2,455	3,825
連結貸借対照表に計上された負債と資産の純額	798	2,265

(注)簡便法を適用した制度を含みます。

(5)退職給付費用及びその内訳項目の金額

	前連結会計年度 (自 2020年4月1日 至 2021年3月31日)	当連結会計年度 (自 2021年4月1日 至 2022年3月31日)
勤務費用	939百万円	915百万円
利息費用	182	177
期待運用収益	328	358
数理計算上の差異の費用処理額	8	321
簡便法で計算した退職給付費用	31	160
その他	44	0
確定給付制度に係る退職給付費用	879	574

(6)退職給付に係る調整額

退職給付に係る調整額(税効果控除前)の内訳は次のとおりであります。

	前連結会計年度 (自 2020年4月1日 至 2021年3月31日)	当連結会計年度 (自 2021年4月1日 至 2022年3月31日)
数理計算上の差異	2,218百万円	951百万円

(7)退職給付に係る調整累計額

退職給付に係る調整累計額に計上した項目(税効果控除前)は次のとおりであります。

	前連結会計年度 (2021年3月31日)	当連結会計年度 (2022年3月31日)
未認識数理計算上の差異	1,948百万円	2,901百万円

(8)年金資産に関する事項

年金資産の主な内訳

年金資産合計に対する主な分類ごとの比率は、次のとおりであります。

	前連結会計年度 (2021年3月31日)	当連結会計年度 (2022年3月31日)
債券	13%	12%
株式	32	36
一般勘定	36	30
その他	19	22
合計	100	100

(注)年金資産合計には、退職給付信託が前連結会計年度25%、当連結会計年度28%含まれております。

長期期待運用収益率の設定方法

年金資産の長期期待運用収益率を決定するため、現在及び予想される年金資産の配分と、年金資産を構成する多様な資産からの現在及び将来期待される長期の収益率を考慮しております。

(9) 数理計算上の計算基礎に関する事項

主要な数理計算上の計算基礎

	前連結会計年度 (自 2020年4月1日 至 2021年3月31日)	当連結会計年度 (自 2021年4月1日 至 2022年3月31日)
割引率	主として0.8%	主として0.8%
長期期待運用収益率	主として2.0%	主として2.0%

3 確定拠出制度

連結子会社の確定拠出制度への要拠出額は、前連結会計年度68百万円、当連結会計年度69百万円でありま
す。

4 複数事業主制度

確定拠出制度と同様に会計処理する、複数事業主制度の企業年金基金制度への要拠出額は、前連結会計年度
32百万円、当連結会計年度32百万円であります。

(1) 複数事業主制度の直近の積立状況

	前連結会計年度 (2020年3月31日現在)	当連結会計年度 (2021年3月31日現在)
年金資産の額	6,376百万円	7,371百万円
年金財政計算上の数理債務の額と最低責任準備金 の額との合計額	6,595	7,045
差引額	218	326

(2) 複数事業主制度の掛金に占める当社グループの割合

前連結会計年度 4.10% (自2019年4月1日 至2020年3月31日)

当連結会計年度 4.11% (自2020年4月1日 至2021年3月31日)

(3) 補足説明

上記(1)の差引額の主な要因は、前連結会計年度 218百万円は財政上の不足金、当連結会計年度326百万
円は財政上の剰余金であります。

なお、上記(2)の割合は当社グループの実際の負担割合とは一致しません。

(税効果会計関係)

1 繰延税金資産及び繰延税金負債の発生の主な原因別の内訳

	前連結会計年度 (2021年3月31日)	当連結会計年度 (2022年3月31日)
繰延税金資産		
棚卸資産未実現利益	71百万円	250百万円
固定資産未実現利益	71	90
未払事業税	100	162
賞与引当金	470	500
退職給付に係る負債及び資産	3,211	3,041
役員退職慰労引当金	89	92
棚卸資産評価損	508	489
税務上の繰越欠損金(注)1	990	655
その他	1,666	1,643
繰延税金資産小計	7,180	6,926
税務上の繰越欠損金に係る評価性引当額(注)1	990	645
将来減算一時差異等の合計に係る評価性引当額	2,457	2,393
評価性引当額小計	3,447	3,039
繰延税金資産合計	3,732	3,887
繰延税金負債		
退職給付信託設定益	1,830	1,830
固定資産圧縮積立金	45	44
その他有価証券評価差額金	7,172	6,159
その他	1,373	1,626
繰延税金負債合計	10,421	9,661
繰延税金負債の純額	6,689	5,774

(注)1. 税務上の繰越欠損金及びその繰延税金資産の繰越期限別の金額

前連結会計年度(2021年3月31日)

	1年以内 (百万円)	1年超 2年以内 (百万円)	2年超 3年以内 (百万円)	3年超 4年以内 (百万円)	4年超 5年以内 (百万円)	5年超 (百万円)	合計 (百万円)
税務上の繰越欠損金()	22	6	287	8	12	653	990
評価性引当額	22	6	287	8	12	653	990
繰延税金資産	-	-	-	-	-	-	-

() 税務上の繰越欠損金は、法定実効税率を乗じた額であります。

当連結会計年度(2022年3月31日)

	1年以内 (百万円)	1年超 2年以内 (百万円)	2年超 3年以内 (百万円)	3年超 4年以内 (百万円)	4年超 5年以内 (百万円)	5年超 (百万円)	合計 (百万円)
税務上の繰越欠損金()	6	28	-	13	28	577	655
評価性引当額	6	28	-	13	28	567	645
繰延税金資産	-	-	-	-	-	10	10

() 税務上の繰越欠損金は、法定実効税率を乗じた額であります。

2 法定実効税率と税効果会計適用後の法人税等の負担率との間に重要な差異があるときの、当該差異の原因となった主要な項目別の内訳

	前連結会計年度 (2021年3月31日)	当連結会計年度 (2022年3月31日)
法定実効税率 (調整)	法定実効税率と税効果会計適用後の法人税等の負担率との間の差異が法定実効税率の100分の5以下であるため注記を省略しております。	30.6%
交際費等永久に損金に算入されない項目		0.3
受取配当金等永久に益金に算入されない項目		1.0
住民税均等割		0.8
海外連結子会社の税率差異		1.9
評価性引当額		4.0
試験研究費の税額控除		0.9
未実現利益の消去		1.1
持分法投資損益		2.7
その他		0.8
税効果会計適用後の法人税等の負担率		20.9%

(企業結合等関係)
(共通支配下の取引等)

当社は、2021年5月28日開催の取締役会において、当社の連結子会社である日本レヂボン株式会社の株式を追加取得し完全子会社化することを決議し、2021年5月31日に株式取得に係る契約を締結しました。

これに伴い2021年6月16日付にて、同社は当社の完全子会社となりました。

1 取引の概要

(1) 結合当事企業の名称及び事業の内容

結合当事企業の名称：日本レヂボン株式会社

事業の内容：切断砥石、オフセット砥石の製造販売

(2) 企業結合日

2021年6月16日（みなし取得日 2021年4月1日）

(3) 企業結合の法的形式

非支配株主からの株式取得

(4) 結合後の企業の名称

名称の変更はありません。

(5) その他取引概要に関する事項

追加取得した株式の議決権比率は25%であり、当該取引により日本レヂボン株式会社を完全子会社とし、工業機材事業における連携強化を図ることを目的として行うものであります。

2 実施した会計処理の概要

「企業結合に関する会計基準」（企業会計基準第21号 2019年1月16日）及び「企業結合会計基準及び事業分離等会計基準に関する適用指針」（企業会計基準適用指針第10号 2019年1月16日）にもとづき、共通支配下の取引等のうち、非支配株主との取引として処理しております。

3 子会社株式を追加取得した場合に掲げる事項

取得原価及び対価の種類ごとの内訳

追加取得の対価	現金	2,483百万円
---------	----	----------

取得原価	2,483百万円
------	----------

4 非支配株主との取引に係る当社の持分変動に関する事項

(1) 資本剰余金の主な変動要因

子会社株式の追加取得

(2) 非支配株主との取引によって減少した資本剰余金の金額

57百万円

(収益認識関係)

1. 顧客との契約から生じる収益を分解した情報

顧客との契約から生じる収益を分解した情報は、「注記事項(セグメント情報等)3 報告セグメントごとの売上高、利益又は損失、資産、負債その他の項目の金額に関する情報及び収益の分解情報」に記載のとおりであります。

2. 顧客との契約から生じる収益を理解するための基礎となる情報

当社グループは、工業機材事業、セラミック・マテリアル事業、エンジニアリング事業及び食器事業を事業部門とし、製造販売を主な事業内容とし、関連するサービス部門とともに事業活動を展開しております。各事業の主な商品又は製品の種類は、「注記事項(セグメント情報等)1 報告セグメントの概要」に記載のとおりです。

これら商品又は製品の販売については商品又は製品の引渡時点において顧客が当該商品又は製品に対する支配を獲得し、履行義務が充足されることから、商品又は製品の引渡時点で収益を認識しております。なお、据え付け及び現地での調整を伴う商品又は製品・サービスの提供や、取引条件に顧客の検収要件が含まれる取引の場合には、当該履行義務が完了した時点で収益を認識しております。また、商品又は製品の国内販売においては、出荷時から当該商品又は製品の支配が顧客に移転されるときまでの期間が通常の期間であるため、出荷時に収益を認識しております。

収益は当該商品又は製品・サービスと交換に受け取る見込まれる金額で収益を認識することとしており、取引の対価は履行義務の充足の時点から概ね6ヶ月で支払を受けており、対価の金額に重要な金融要素は含まれておりません。

3. 顧客との契約に基づく履行義務の充足と当該契約から生じるキャッシュ・フローとの関係並びに当連結会計年度末において存在する顧客との契約から翌連結会計年度以降に認識すると見込まれる収益の金額及び時期に関する情報

(1) 顧客との契約から生じた債権及び契約負債の残高等

	当連結会計年度(百万円)
顧客との契約から生じた債権(期首残高)	30,730
顧客との契約から生じた債権(期末残高)	33,627
契約負債(期首残高)	422
契約負債(期末残高)	1,748

連結貸借対照表において、顧客との契約から生じた債権は、「受取手形及び売掛金」並びに「電子記録債権」に含まれており、契約負債は、「その他」に含まれております。また、期首時点の契約負債422百万円は当連結会計年度の収益として計上されております。

(2) 残存履行義務に配分した取引価格

当連結会計年度末において未充足(または部分的に未充足)の履行義務に配分した取引価格の総額及び将来充足する予想期間別の内訳は以下のとおりであります。

	当連結会計年度(百万円)
1年内	25,991
1年超	3,704
合計	29,695

(セグメント情報等)

【セグメント情報】

1 報告セグメントの概要

当社グループの報告セグメントは、当社グループの構成単位のうち分離された財務情報が入手可能であり、最高意思決定機関である取締役会が、経営資源の配分の決定及び業績を評価するために、定期的に検討を行う対象となっているものであります。

当社グループは、製品区分別の事業部を置き、各事業部は取り扱う製品について国内及び海外の包括的な戦略を立案し、事業活動を展開しております。

従いまして、当社グループは、事業部を基礎とした製品区分別のセグメントから構成されており、「工業機材」、「セラミック・マテリアル」、「エンジニアリング」及び「食器」の4つを報告セグメントとしております。

建設・土木業向け産業機械、ダイヤモンド工具を販売する連結子会社の日本フレキ産業株式会社は、産業機械の販売比率が高いことから経営管理区分を変更したことに伴い、当連結会計年度より、帰属する報告セグメントを工業機材からエンジニアリングに変更しております。

なお、前連結会計年度のセグメント情報は、変更後の報告セグメントに基づき作成したものを開示しております。

各報告セグメントに属する主な製品の種類は、以下のとおりです。

報告セグメント	主な製品
工業機材	研削砥石、ダイヤモンド工具、CBN工具、研磨布紙、研削・研磨関連商品（研削油剤等）
セラミック・マテリアル	電子ペースト、厚膜回路基板、セラミックコア、触媒担体、転写紙、石膏、セラミック原料、電子部品材料、蛍光表示管及び同モジュール等
エンジニアリング	高効率焼成炉ローラーハースキルン、遠赤外線乾燥炉、混合攪拌装置（スタティックミキサー等）、クーラント濾過装置、超硬丸鋸切断機、ロードカッター等
食器	陶磁器食器、その他食器関連商品、装飾・美術品等

2 報告セグメントごとの売上高、利益又は損失、資産、負債その他の項目の金額の算定方法

報告されている事業セグメントの会計処理の方法は、最近の有価証券報告書（2021年6月25日提出）の「連結財務諸表作成のための基本となる重要な事項」における記載と概ね同一であり、報告セグメントの利益又は損失は、営業利益又は営業損失の数値であります。

なお、報告セグメントのセグメント利益又は損失については、報告セグメントに帰属しない営業費用を各報告セグメントにそれぞれ配分しております。

またセグメント間の内部売上高又は振替高は市場実勢価格に基づいております。

「第5 経理の状況 1 連結財務諸表等（1）連結財務諸表 注記事項（会計方針の変更）」に記載のとおり、「収益認識に関する会計基準」（企業会計基準第29号 2020年3月31日）等を当連結会計年度の期首から適用し、収益認識に関する会計処理方法を変更したため、事業セグメントの利益又は損失の測定方法を同様に変更しております。

当該変更により、従来の変更に比べて、当連結会計年度の工業機材事業の売上高は131百万円減少、セグメント利益は6百万円減少し、食器事業の売上高は0百万円減少、セグメント利益は0百万円減少しております。

3 報告セグメントごとの売上高、利益又は損失、資産、負債その他の項目の金額に関する情報及び収益の分解
情報

前連結会計年度（自 2020年4月1日 至 2021年3月31日）

（単位：百万円）

	報告セグメント				
	工業機材	セラミック・ マテリアル	エンジニア リング	食器	計
売上高					
外部顧客への売上高	47,370	32,780	21,444	5,404	107,000
セグメント利益又はセグメント損 失（ ）	1,226	3,099	1,999	1,314	2,557
セグメント資産	47,875	42,612	10,190	6,450	107,129
その他の項目					
セグメント間内部売上高又は振 替高	7	82	578	167	836
減価償却費	2,513	1,615	314	341	4,784
持分法適用会社への投資額	346	5,579	-	60	5,986
有形固定資産及び無形固定資産 の増加額	1,595	1,717	269	487	4,071

当連結会計年度（自 2021年4月1日 至 2022年3月31日）

（単位：百万円）

	報告セグメント				
	工業機材	セラミック・ マテリアル	エンジニア リング	食器	計
売上高					
顧客との契約から生じる収益	57,346	40,749	23,585	5,960	127,641
外部顧客への売上高	57,346	40,749	23,585	5,960	127,641
セグメント利益又はセグメント損 失（ ）	3,055	5,423	2,054	1,179	9,353
セグメント資産	50,277	46,663	12,060	6,924	115,925
その他の項目					
セグメント間内部売上高又は振 替高	9	194	658	167	1,030
減価償却費	2,307	1,655	375	366	4,704
持分法適用会社への投資額	364	6,582	-	53	7,000
有形固定資産及び無形固定資産 の増加額	1,636	1,590	378	272	3,878

4 報告セグメント合計額と連結財務諸表計上額との差額及び当該差額の主な内容（差異調整に関する事項）

（単位：百万円）

資産	前連結会計年度	当連結会計年度
報告セグメント計	107,129	115,925
配分していない全社資産	47,776	47,636
連結財務諸表の資産合計	154,905	163,562

（注） 配分していない全社資産は、主に報告セグメントに帰属しない親会社での余資運用資金、長期投資資金（投資有価証券）及び管理部門に係る資産であります。

（単位：百万円）

その他の項目	報告セグメント計		調整額		連結財務諸表計上額	
	前連結会計年度	当連結会計年度	前連結会計年度	当連結会計年度	前連結会計年度	当連結会計年度
セグメント間内部売上高又は振替高	836	1,030	836	1,030	-	-
減価償却費	4,784	4,704	-	-	4,784	4,704
持分法適用会社への投資額	5,986	7,000	-	-	5,986	7,000
有形固定資産及び無形固定資産の増加額	4,071	3,878	482	1,020	4,553	4,899

（注）1 セグメント間内部売上高又は振替高の調整額は、セグメント間取引消去によるものであります。

2 有形固定資産及び無形固定資産の増加額の調整額は、親会社管理部門に係る設備投資であります。

【関連情報】

前連結会計年度（自 2020年4月1日 至 2021年3月31日）

1 製品及びサービスごとの情報

セグメント情報に同様の情報を開示しているため、記載を省略しております。

2 地域ごとの情報

(1) 売上高

（単位：百万円）

日本	米州	欧州	アジア			その他の地域	合計
			中国	韓国	その他		
63,989	7,474	2,185	12,037	6,094	14,466	752	107,000

（注） 売上高は顧客の所在地を基礎とし、国又は地域に分類しております。

（表示方法の変更）

前連結会計年度において、「アジア」に含めておりました「中国」は連結損益計算書の売上高の金額の10%を超えたため、当連結会計年度より独立掲記しております。これに伴い、前連結会計年度の表示の組替えを行っております。

この結果、前連結会計年度において表示しておりました「アジア」は、「中国」及び「その他」に組み替えております。

(2) 有形固定資産

（単位：百万円）

日本	米州	欧州	アジア		その他の地域	合計
			タイ	その他		
37,679	658	92	3,928	2,500	70	44,930

3 主要な顧客ごとの情報

外部顧客への売上高のうち、特定の顧客への売上高であって、連結損益計算書の売上高の10%以上を占めるものがないため、記載を省略しております。

当連結会計年度（自 2021年4月1日 至 2022年3月31日）

1 製品及びサービスごとの情報

セグメント情報に同様の情報を開示しているため、記載を省略しております。

2 地域ごとの情報

(1) 売上高

(単位：百万円)

日本	米州	欧州	アジア			その他の地域	合計
			中国	韓国	その他		
70,927	9,120	3,412	10,569	13,222	19,350	1,038	127,641

(注) 売上高は顧客の所在地を基礎とし、国又は地域に分類しております。

(表示方法の変更)

前連結会計年度において、「アジア - その他」に含めておりました「韓国」は、当連結会計年度の連結損益計算書の売上高の金額の10%を超えたため、独立掲記しております。

この結果、前連結会計年度において表示しておりました「アジア」は、「中国」及び「韓国」並びに「その他」に組み替えております。

(2) 有形固定資産

(単位：百万円)

日本	米州	欧州	アジア		その他の地域	合計
			タイ	その他		
37,413	665	103	3,935	2,730	69	44,917

3 主要な顧客ごとの情報

外部顧客への売上高のうち、特定の顧客への売上高であって、連結損益計算書の売上高の10%以上を占めるものがないため、記載を省略しております。

【報告セグメントごとの固定資産の減損損失に関する情報】

前連結会計年度（自 2020年4月1日 至 2021年3月31日）

(単位：百万円)

	工業機材	セラミック・ マテリアル	エンジニア リング	食器	全社・消去	合計
減損損失	-	305	-	-	-	305

当連結会計年度（自 2021年4月1日 至 2022年3月31日）

該当事項はありません。

【報告セグメントごとののれんの償却額及び未償却残高に関する情報】

前連結会計年度（自 2020年4月1日 至 2021年3月31日）

(単位：百万円)

	工業機材	セラミック・ マテリアル	エンジニア リング	食器	全社・消去	合計
当期償却額	-	-	12	-	-	12
当期末残高	-	-	21	-	-	21

当連結会計年度（自 2021年4月1日 至 2022年3月31日）

(単位：百万円)

	工業機材	セラミック・ マテリアル	エンジニア リング	食器	全社・消去	合計
当期償却額	-	-	10	-	-	10
当期末残高	-	-	10	-	-	10

【報告セグメントごとの負ののれん発生益に関する情報】

該当事項はありません。

【関連当事者情報】

1 関連当事者との取引
該当事項はありません。

2 親会社又は重要な関連会社に関する注記

重要な関連会社の要約財務情報

当連結会計年度において、重要な関連会社はクラレノリタケデンタル株式会社であり、その要約財務諸表は以下のとおりであります。

(単位：百万円)

	前連結会計年度 (自 2020年4月1日 至 2021年3月31日)	当連結会計年度 (自 2021年4月1日 至 2022年3月31日)
流動資産合計	14,769	18,390
固定資産合計	5,140	4,950
流動負債合計	2,126	2,648
固定負債合計	1,027	924
純資産合計	16,756	19,768
売上高	11,915	16,217
税引前当期純利益	3,024	5,909
当期純利益	2,166	4,181

(1株当たり情報)

	前連結会計年度 (自 2020年4月1日 至 2021年3月31日)	当連結会計年度 (自 2021年4月1日 至 2022年3月31日)
1株当たり純資産額	7,684.78円	8,183.66円
1株当たり当期純利益	194.54円	628.27円

(注) 1 潜在株式調整後1株当たり当期純利益については、潜在株式が存在しないため記載しておりません。

2 1株当たり当期純利益の算定上の基礎は、以下のとおりであります。

	前連結会計年度 (自 2020年4月1日 至 2021年3月31日)	当連結会計年度 (自 2021年4月1日 至 2022年3月31日)
親会社株主に帰属する当期純利益 (百万円)	2,806	9,068
普通株主に帰属しない金額 (百万円)	-	-
普通株式に係る親会社株主に帰属する当期純利益 (百万円)	2,806	9,068
普通株式の期中平均株式数 (千株)	14,428	14,434

3 1株当たり純資産額の算定上、役員報酬BIP信託口が所有する当社株式を、期末発行済株式数から控除する自己株式に含めております(前連結会計年度 215千株、当連結会計年度 215千株)。

また、1株当たり当期純利益の算定上、期中平均株式数の計算において控除する自己株式に含めております(前連結会計年度 222千株、当連結会計年度 215千株)。

(重要な後発事象)

該当事項はありません。

【連結附属明細表】

【社債明細表】

該当事項はありません。

【借入金等明細表】

区分	当期首残高 (百万円)	当期末残高 (百万円)	平均利率 (%)	返済期限
短期借入金	6,983	5,600	0.19	-
1年以内に返済予定の長期借入金	9	900	0.11	-
1年以内に返済予定のリース債務	108	104	-	-
長期借入金(1年以内に返済予定のものを除く)	905	-	-	-
リース債務(1年以内に返済予定のものを除く)	172	147	-	2023年4月～ 2028年4月
合計	8,180	6,752	-	-

(注) 1 「平均利率」については、借入金等の期中平均残高に対する加重平均利率を記載しております。

2 リース債務の「平均利率」については、リース料総額に含まれる利息相当額を控除する前の金額でリース債務を連結貸借対照表に計上しているため、記載していません。

3 長期借入金及びリース債務(1年以内に返済予定のものを除く)の連結決算日後5年内における1年ごとの返済予定額の総額

区分	1年超2年以内 (百万円)	2年超3年以内 (百万円)	3年超4年以内 (百万円)	4年超5年以内 (百万円)
長期借入金	-	-	-	-
リース債務	76	44	21	3

【資産除去債務明細表】

当連結会計年度期首及び当連結会計年度末における資産除去債務の金額が、当連結会計年度期首及び当連結会計年度末の負債及び純資産の合計額の100分の1以下であるため、記載を省略しております。

(2) 【その他】

当連結会計年度における四半期情報等

(累計期間)		第1四半期	第2四半期	第3四半期	当連結会計年度
売上高	(百万円)	29,506	61,459	93,887	127,641
税金等調整前四半期(当期)純利益	(百万円)	2,594	5,177	8,625	11,485
親会社株主に帰属する四半期(当期)純利益	(百万円)	2,233	4,206	7,045	9,068
1株当たり四半期(当期)純利益	(円)	154.74	291.40	488.13	628.27

(会計期間)		第1四半期	第2四半期	第3四半期	第4四半期
1株当たり四半期純利益	(円)	154.74	136.66	196.73	140.14

(注) 1株当たり四半期(当期)純損益の算定上、役員報酬BIP信託口が所有する当社株式を、期中平均株式数の計算において控除する自己株式に含めております。

2【財務諸表等】

(1)【財務諸表】

【貸借対照表】

(単位：百万円)

	前事業年度 (2021年3月31日)	当事業年度 (2022年3月31日)
資産の部		
流動資産		
現金及び預金	3,853	5,395
受取手形	1,132	872
売掛金	1 15,275	1 15,405
電子記録債権	1 2,455	1 2,903
商品及び製品	2,715	2,366
仕掛品	3,872	4,061
原材料及び貯蔵品	2,007	2,249
短期貸付金	1 577	1 526
その他	1 890	1 1,213
貸倒引当金	1	1
流動資産合計	32,778	34,993
固定資産		
有形固定資産		
建物	11,079	11,227
窯	811	753
機械及び装置	4,362	4,206
車両運搬具	0	0
工具、器具及び備品	644	645
土地	8,298	8,317
リース資産	64	53
建設仮勘定	300	86
有形固定資産合計	25,560	25,289
無形固定資産		
ソフトウェア	656	784
電話加入権	6	5
その他	16	14
無形固定資産合計	678	803
投資その他の資産		
投資有価証券	29,694	26,858
関係会社株式及び出資金	28,303	30,785
出資金及び長期貸付金	1 911	1 1,049
その他	500	821
貸倒引当金	473	528
投資その他の資産合計	58,936	58,985
固定資産合計	85,175	85,079
資産合計	117,953	120,072

(単位：百万円)

	前事業年度 (2021年3月31日)	当事業年度 (2022年3月31日)
負債の部		
流動負債		
支払手形	819	482
買掛金	1 3,190	1 3,471
電子記録債務	4,455	5,790
短期借入金	1 19,455	1 19,904
1年内返済予定の長期借入金	-	900
リース債務	26	23
未払金	1 876	1 403
未払費用	1 1,320	1 1,282
未払法人税等	190	282
賞与引当金	1,030	1,128
資産除去債務	17	-
設備関係支払手形	37	53
営業外電子記録債務	331	467
その他	706	1,916
流動負債合計	32,457	36,105
固定負債		
長期借入金	900	-
リース債務	43	34
繰延税金負債	5,106	4,123
役員株式給付引当金	271	378
その他	185	205
固定負債合計	6,505	4,741
負債合計	38,963	40,847
純資産の部		
株主資本		
資本金	15,632	15,632
資本剰余金		
資本準備金	18,810	18,810
その他資本剰余金	114	114
資本剰余金合計	18,925	18,925
利益剰余金		
利益準備金	3,479	3,479
その他利益剰余金		
固定資産圧縮積立金	12	12
繰越利益剰余金	28,147	30,814
利益剰余金合計	31,639	34,307
自己株式	1,158	1,161
株主資本合計	65,039	67,703
評価・換算差額等		
その他有価証券評価差額金	13,950	11,522
評価・換算差額等合計	13,950	11,522
純資産合計	78,989	79,225
負債純資産合計	117,953	120,072

【損益計算書】

(単位：百万円)

	前事業年度 (自 2020年4月1日 至 2021年3月31日)	当事業年度 (自 2021年4月1日 至 2022年3月31日)
売上高	2 58,395	2 65,710
売上原価	2 45,663	2 49,612
売上総利益	12,732	16,098
販売費及び一般管理費	1 13,479	1 14,198
営業利益又は営業損失()	747	1,899
営業外収益		
受取利息及び配当金	2 1,773	2 3,101
その他	2 661	2 709
営業外収益合計	2,435	3,810
営業外費用		
支払利息	2 21	2 24
その他	241	298
営業外費用合計	262	323
経常利益	1,424	5,386
特別利益		
固定資産売却益	-	14
投資有価証券売却益	163	119
特別利益合計	163	134
特別損失		
固定資産処分損	84	725
地中埋設物処理費用	-	285
投資有価証券評価損	0	8
関係会社貸倒引当金繰入額	370	-
事業構造改善費用	3 104	-
特別損失合計	559	1,019
税引前当期純利益	1,029	4,501
法人税、住民税及び事業税	54	273
法人税等調整額	56	87
法人税等合計	1	360
当期純利益	1,030	4,140

【株主資本等変動計算書】

前事業年度（自 2020年4月1日 至 2021年3月31日）

（単位：百万円）

	株主資本									
	資本金	資本剰余金			利益剰余金				自己株式	株主資本 合計
		資本準備金	その他資本 剰余金	資本剰余金 合計	利益準備金	その他利益剰余金		利益剰余金 合計		
						固定資産 圧縮積立金	繰越利益 剰余金			
当期首残高	15,632	18,810	114	18,925	3,479	12	28,288	31,781	1,217	65,121
当期変動額										
剰余金の配当							1,172	1,172		1,172
当期純利益							1,030	1,030		1,030
自己株式の処分			0	0					64	64
自己株式の取得									4	4
株主資本以外の項目の 当期変動額 (純額)										
当期変動額合計	-	-	0	0	-	-	141	141	59	81
当期末残高	15,632	18,810	114	18,925	3,479	12	28,147	31,639	1,158	65,039

	評価・換算差額等		純資産合計
	その他 有価証券 評価差額金	評価・換算 差額等合計	
当期首残高	7,151	7,151	72,272
当期変動額			
剰余金の配当			1,172
当期純利益			1,030
自己株式の処分			64
自己株式の取得			4
株主資本以外の項目の 当期変動額 (純額)	6,798	6,798	6,798
当期変動額合計	6,798	6,798	6,716
当期末残高	13,950	13,950	78,989

当事業年度（自 2021年4月1日 至 2022年3月31日）

（単位：百万円）

	株主資本									
	資本金	資本剰余金			利益剰余金				自己株式	株主資本合計
		資本準備金	その他資本剰余金	資本剰余金合計	利益準備金	その他利益剰余金		利益剰余金合計		
						固定資産圧縮積立金	繰越利益剰余金			
当期首残高	15,632	18,810	114	18,925	3,479	12	28,147	31,639	1,158	65,039
会計方針の変更による累積的影響額							8	8		8
会計方針の変更を反映した当期首残高	15,632	18,810	114	18,925	3,479	12	28,139	31,631	1,158	65,031
当期変動額										
剰余金の配当							1,464	1,464		1,464
当期純利益							4,140	4,140		4,140
自己株式の取得									3	3
株主資本以外の項目の当期変動額（純額）										
当期変動額合計	-	-	-	-	-	-	2,675	2,675	3	2,671
当期末残高	15,632	18,810	114	18,925	3,479	12	30,814	34,307	1,161	67,703

	評価・換算差額等		純資産合計
	その他有価証券評価差額金	評価・換算差額等合計	
当期首残高	13,950	13,950	78,989
会計方針の変更による累積的影響額			8
会計方針の変更を反映した当期首残高	13,950	13,950	78,981
当期変動額			
剰余金の配当			1,464
当期純利益			4,140
自己株式の取得			3
株主資本以外の項目の当期変動額（純額）	2,427	2,427	2,427
当期変動額合計	2,427	2,427	244
当期末残高	11,522	11,522	79,225

【注記事項】

(重要な会計方針)

1 資産の評価基準及び評価方法

(1) 有価証券の評価基準及び評価方法

子会社株式及び関連会社株式

移動平均法による原価法

その他有価証券

市場価格のない株式等以外のもの

時価法

(評価差額は全部純資産直入法により処理し、売却原価は移動平均法により算定)

市場価格のない株式等

移動平均法による原価法

(2) 棚卸資産の評価基準及び評価方法

先入先出法による原価法によっております。

(貸借対照表価額は収益性の低下に基づく簿価切下げの方法により算定)

2 固定資産の減価償却の方法

(1) 有形固定資産(リース資産を除く)

定額法によっております。

なお、耐用年数及び残存価額については、法人税法に規定する方法と同一の基準によっております。

(2) 無形固定資産(リース資産を除く)

定額法によっております。

ただし、ソフトウェア(自社利用分)については、社内における見込利用可能期間(5年)による定額法によっております。

(3) リース資産

所有権移転外ファイナンス・リース取引に係るリース資産

リース期間を耐用年数とし、残存価額を零とする定額法によっております。

3 引当金の計上基準

(1) 貸倒引当金

債権の貸倒れによる損失に備えるため、以下の方法により計上しております。

a 一般債権

貸倒実績率法

b 貸倒懸念債権及び破産更生債権

財務内容評価法

(2) 賞与引当金

従業員の賞与支給に備えるため、支給見込額のうち当事業年度対応額を計上しております。

(3) 退職給付引当金

従業員の退職給付に備えるため、当事業年度末における退職給付債務及び年金資産の見込額に基づき計上しております。また数理計算上の差異は、定額法(期間10年)により、発生年度の翌期から費用処理することとしており、過去勤務費用は発生時に一括処理することとしております。

(4) 役員株式給付引当金

役員及び執行役員の当社株式の交付に備えるため、内規に基づく当事業年度末における株式給付債務の見込額を計上しております。

4 収益及び費用の計上基準

商品又は製品の販売に係る収益は、顧客との販売契約に基づいて商品又は製品を引き渡す履行義務を負っております。当該履行義務は、商品又は製品を引き渡す一時点において、顧客が当該商品又は製品に対する支配を獲得して充足されると判断し、引渡時点で収益を認識しております。なお、商品又は製品の国内の販売においては、出荷時から当該商品又は製品の支配が顧客に移転される時までの期間が通常の期間であるため、出荷時に収益を認識しております。

当社が代理人として商品の販売に関与している場合には、純額で収益を認識しております。

5 その他財務諸表作成のための基本となる重要な事項

(1) ヘッジ会計の方法

繰延ヘッジ処理を採用しております。

為替予約が付されている外貨建金銭債権債務等については、振当処理を行っております。

(2) 退職給付に係る会計処理

退職給付に係る未認識数理計算上の差異の貸借対照表における取扱いは、連結財務諸表における取扱いと異なっております。

(重要な会計上の見積り)

会計上の見積りは、財務諸表作成時に入手可能な情報に基づいて合理的な金額を算出しております。当事業年度の財務諸表に計上した金額が会計上の見積りによるもののうち、翌事業年度の財務諸表に重要な影響を及ぼすリスクがある項目は以下のとおりです。

(固定資産の減損)

1 当事業年度の財務諸表に計上した金額

(単位：百万円)

	前事業年度	当事業年度
有形固定資産	25,560	25,289
無形固定資産	678	803
計	26,238	26,093
総資産	117,953	120,072
総資産に対する割合(%)	22.2%	21.7%

セラミック・マテリアル事業及び食器事業のそれぞれにおける一部の資産グループは、継続的に営業損益がマイナスとなっていることから減損の兆候があると認められると判断し、当事業年度において固定資産の減損損失の認識の要否に関する判定を行いました。

その結果、割引前将来キャッシュ・フローの総額が帳簿価額を上回っているため減損損失の認識は不要と判定されたことから、減損損失は計上しておりません。

2 会計上の見積りの内容について財務諸表利用者の理解に資するその他の情報

(1) 当事業年度の財務諸表に計上した金額の算出方法

当社は管理会計上の事業区分を基礎にグルーピングしております。

減損の兆候があると認められる場合には、資産グループから得られる割引前将来キャッシュ・フローの総額と帳簿価額を比較することによって、固定資産の減損損失の認識の要否を判定する必要があります。判定の結果、割引前将来キャッシュ・フローの総額が帳簿価額を下回り減損損失の認識が必要とされた場合には、資産グループ毎に使用価値と正味売却価額のいずれか高い方を回収可能価額とし、回収可能価額が帳簿価額を下回る場合には帳簿価額を回収可能価額まで減額し、帳簿価額の減少額は減損損失として認識しております。

(2) 当事業年度の財務諸表に計上した金額の算出に用いた主要な仮定

将来キャッシュ・フローの見積りは事業計画を基礎としており、各事業の売上高、営業損益等の見込みに関する仮定が事業計画に含まれております。

(3) 翌事業年度の財務諸表に与える影響

固定資産の減損の判定については、将来キャッシュ・フロー、正味売却価額等の前提条件に基づき実施しているため、これらの前提条件に変更があった場合には、固定資産の減損損失が発生する可能性があります。

(会計方針の変更)

(収益認識に関する会計基準等の適用)

「収益認識に関する会計基準」(企業会計基準第29号 2020年3月31日。以下「収益認識会計基準」という。)等を当事業年度の期首から適用し、約束した財又はサービスの支配が顧客に移転した時点で、当該財又はサービスと交換に受け取ると見込まれる金額で収益を認識することといたしました。これにより、販売手数料等の一部について、従来は販売費及び一般管理費として処理する方法によっておりましたが、当事業年度より取引価格から減額する方法に変更しております。また、代理人として行われる取引について、従来は顧客から受け取る対価の総額を収益として認識しておりましたが、当事業年度より純額で収益を認識する方法に変更しております。

収益認識会計基準等の適用については、収益認識会計基準第84項ただし書きに定める経過的な取扱いに従っており、当事業年度の期首より前に新たな会計方針を遡及適用した場合の累積的影響額を、当事業年度の期首の繰越利益剰余金に加減し、当該期首残高から新たな会計方針を適用しております。ただし、収益認識会計基準第86項に定める方法を適用し、当事業年度の期首より前までに従前の取扱いに従ってほとんどすべての収益の額を認識した契約に、新たな会計方針を遡及適用しておりません。また、収益認識会計基準第86項また書き(1)に定める方法を適用し、当事業年度の期首より前までに行われた契約変更について、すべての契約変更を反映した後の契約条件に基づき、会計処理を行い、その累積的影響額を当事業年度の期首の繰越利益剰余金に加減しております。

この結果、当事業年度の売上高は1,894百万円減少し、売上原価は1,828百万円減少し、販売費及び一般管理費は64百万円減少し、営業利益は1百万円減少し、経常利益及び税金等調整前当期純利益はそれぞれ1百万円減少しております。また、繰越利益剰余金の当期首残高は8百万円減少しております。

なお、収益認識会計基準第89-3項に定める経過的な取扱いに従って、前事業年度に係る「収益認識関係」注記については記載しておりません。

(時価の算定に関する会計基準等の適用)

「時価の算定に関する会計基準」(企業会計基準第30号 2019年7月4日。以下「時価算定会計基準」という。)等を当事業年度の期首から適用し、時価算定会計基準第19項及び「金融商品に関する会計基準」(企業会計基準第10号 2019年7月4日)第44-2項に定める経過的な取扱いに従って、時価算定会計基準等が定める新たな会計方針を、将来にわたって適用することとしております。なお、財務諸表に与える影響はありません。

(追加情報)

(業績連動型株式報酬制度)

取締役等を対象に信託を通じて自社の株式を交付する取引に関する注記については、連結財務諸表「注記事項(追加情報)」に同一の内容を記載しており、注記を省略しております。

(新型コロナウイルス感染症拡大に伴う会計上の見積り)

新型コロナウイルス感染症は未だ収束には至らず、感染拡大の影響が引き続き懸念されるものの、当社グループの事業に著しい影響を与えるものではないと仮定し、会計上の見積りを行っております。

(貸借対照表関係)

1 関係会社に対する金銭債権又は金銭債務

	前事業年度 (2021年3月31日)	当事業年度 (2022年3月31日)
短期金銭債権	3,046百万円	3,122百万円
長期金銭債権	910	1,048
短期金銭債務	13,909	15,691

(損益計算書関係)

1 販売費及び一般管理費のうち主要な費目及び金額並びにおおよその割合

	前事業年度 (自 2020年4月1日 至 2021年3月31日)	当事業年度 (自 2021年4月1日 至 2022年3月31日)
役員報酬及び給料手当	5,589百万円	5,553百万円
退職給付費用	254	113
減価償却費	881	947
貸倒引当金繰入額	2	0
賞与引当金繰入額	476	525
役員株式給付引当金繰入額	45	107
おおよその割合		
販売費	63%	61%
一般管理費	37%	39%

2 関係会社との取引高

	前事業年度 (自 2020年4月1日 至 2021年3月31日)	当事業年度 (自 2021年4月1日 至 2022年3月31日)
売上高	9,131百万円	11,242百万円
仕入高	6,084	4,594
営業取引以外の取引高	1,416	2,638

3 事業構造改善費用

前事業年度(自 2020年4月1日 至 2021年3月31日)

食器事業の構造改善による小売直営店の閉鎖費用等を特別損失に計上しております。

当事業年度(自 2021年4月1日 至 2022年3月31日)

該当事項はありません。

(有価証券関係)

前事業年度(2021年3月31日)

子会社株式及び関連会社株式は、市場価格がなく時価を把握することが極めて困難と認められるため、子会社株式及び関連会社株式の時価を記載しておりません。

なお、時価を把握することが極めて困難と認められる子会社株式及び関連会社株式の貸借対照表計上額は次のとおりです。

(単位：百万円)

区分	前事業年度
子会社株式	25,345
関連会社株式	354

当事業年度（2022年3月31日）

子会社株式及び関連会社株式は、市場価格のない株式等のため、子会社株式及び関連会社株式の時価を記載しておりません。

なお、市場価格のない株式等の子会社株式及び関連会社株式の貸借対照表計上額は次のとおりです。

（単位：百万円）

区分	当事業年度
子会社株式	27,828
関連会社株式	353

（税効果会計関係）

1 繰延税金資産及び繰延税金負債の発生の主な原因別の内訳

	前事業年度 (2021年3月31日)	当事業年度 (2022年3月31日)
繰延税金資産		
賞与引当金	315百万円	345百万円
棚卸資産評価損	311	291
退職給付引当金	2,887	2,800
関係会社株式及び出資金評価損	635	635
貸倒引当金	119	136
税務上の繰越欠損金	661	405
その他	1,261	1,169
繰延税金資産小計	6,192	5,782
税務上の繰越欠損金に係る評価性引当額	661	405
将来減算一時差異等の合計に係る評価性引当額	2,643	2,577
評価性引当額小計	3,304	2,982
繰延税金資産合計	2,887	2,800
繰延税金負債		
退職給付信託設定益	1,830	1,830
固定資産圧縮積立金	5	5
その他有価証券評価差額金	6,150	5,080
その他	7	7
繰延税金負債合計	7,993	6,923
繰延税金負債の純額	5,106	4,123

2 法定実効税率と税効果会計適用後の法人税等の負担率との差異の原因となった主要な項目別の内訳

	前事業年度 (2021年3月31日)	当事業年度 (2022年3月31日)
法定実効税率	30.6%	30.6%
（調整）		
交際費等永久に損金に算入されない項目	2.1	0.5
受取配当金等永久に益金に算入されない項目	37.2	16.2
住民税均等割等	5.4	1.2
評価性引当額	1.5	7.2
試験研究費の税額控除	-	1.3
その他	0.5	0.4
税効果会計適用後の法人税等の負担率	0.1	7.4

(企業結合等関係)

連結財務諸表「注記事項(企業結合等関係)」に記載しているため、注記を省略しております。

(収益認識関係)

顧客との契約から生じる収益を理解するための基礎となる情報は、連結財務諸表「注記事項(収益認識関係)」に同一の内容を記載しているため、注記を省略しております。

(重要な後発事象)

該当事項はありません。

【附属明細表】

【有形固定資産等明細表】

(単位：百万円)

区 分	資産の 種 類	当期首 残高	当 期 増加額	当 期 減少額	当 期 償却額	当期末 残高	減価償却 累計額
有形固 定資産	建物	11,079	1,330	275	906	11,227	17,989
	寮	811	140	6	192	753	2,965
	機械及び装置	4,362	913	22	1,047	4,206	16,792
	車両運搬具	0	-	-	-	0	36
	工具、器具及び備品	644	314	28	285	645	4,914
	土地	8,298	19	-	-	8,317	-
	リース資産	64	19	5	24	53	76
	建設仮勘定	300	2,678	2,892	-	86	-
	計	25,560	5,417	3,231	2,456	25,289	42,774
無形固 定資産	ソフトウェア	656	625	301	195	784	1,643
	電話加入権	6	-	0 (0)	-	5	-
	その他	16	-	-	2	14	8
	計	678	625	301 (0)	197	803	1,651

(注) 1 当期減少額の(内書)は、減損損失の計上額であります。

2 建物の当期増加額のうち主なものは、三好事業所の立体駐車場の新設及び、ノリタケの森の整備であります。

3 機械及び装置の当期増加額のうち主なものは、研削・研磨工具製造設備の増設及び、電子ペースト製造設備の増設であります。

4 建設仮勘定の当期増加額のうち主なものは、上記(注)2、3に記載しております建物並びに機械及び装置の増加によるものであります。

【引当金明細表】

(単位：百万円)

科目	当期首残高	当期増加額	当期減少額	当期末残高
貸倒引当金	475	57	2	530
賞与引当金	1,030	1,128	1,030	1,128
役員株式給付引当金	271	107	-	378

(2) 【主な資産及び負債の内容】

連結財務諸表を作成しているため、記載を省略しております。

(3) 【その他】

該当事項はありません。

第6【提出会社の株式事務の概要】

事業年度	4月1日から3月31日まで												
定時株主総会	6月中												
基準日	3月31日												
剰余金の配当の基準日	3月31日 9月30日												
1単元の株式数	100株												
単元未満株式の買取り・買増し													
取扱場所	(特別口座) 東京都千代田区丸の内一丁目4番5号 三菱UFJ信託銀行株式会社 証券代行部												
株主名簿管理人	(特別口座) 東京都千代田区丸の内一丁目4番5号 三菱UFJ信託銀行株式会社												
取次所	-												
買取・買増手数料	無料												
公告掲載方法	電子公告とする。 ただし、事故その他やむを得ない事由によって電子公告による公告をすることができない場合は、日本経済新聞に掲載して行う。 電子公告の掲載アドレス https://www.noritake.co.jp/koukoku/												
株主に対する特典	毎年3月末日現在、当社株式を100株以上所有の株主に下記のとおり株主商品割引優待券を発行する。 1 発行基準 <table border="1"> <thead> <tr> <th colspan="2">所有株式数</th> <th>枚数</th> </tr> </thead> <tbody> <tr> <td>100株以上</td> <td>500株未満</td> <td>1枚</td> </tr> <tr> <td>500株以上</td> <td>1,000株未満</td> <td>2枚</td> </tr> <tr> <td>1,000株以上</td> <td></td> <td>3枚</td> </tr> </tbody> </table> 2 優待方法 株主商品割引優待券は購入1回につき1枚限りの使用とし、商品価格の25%を割引する。 割引の対象商品は、当社・大倉陶園製の食器関連製品とする。 3 有効期間 毎年6月1日から1年間(毎年5月下旬発送)	所有株式数		枚数	100株以上	500株未満	1枚	500株以上	1,000株未満	2枚	1,000株以上		3枚
所有株式数		枚数											
100株以上	500株未満	1枚											
500株以上	1,000株未満	2枚											
1,000株以上		3枚											

(注) 当社定款の定めにより、単元未満株主は、会社法第189条第2項各号に掲げる権利、同法第166条第1項の規定による請求をする権利、株主の有する株式数に応じて募集株式の割当て及び募集新株予約権の割当てを受ける権利並びに単元未満株式の買増請求をする権利以外の権利を有しておりません。

第7【提出会社の参考情報】

1【提出会社の親会社等の情報】

当社は、金融商品取引法第24条の7第1項に規定する親会社等はありません。

2【その他の参考情報】

当事業年度の開始日から有価証券報告書提出日までの間に次の書類を提出しております。

(1) 有価証券報告書及びその添付書類並びに確認書

事業年度 第140期（自 2020年4月1日 至 2021年3月31日） 2021年6月25日関東財務局長に提出

(2) 内部統制報告書及びその添付書類

2021年6月25日関東財務局長に提出

(3) 四半期報告書及び確認書

第141期第1四半期（自 2021年4月1日 至 2021年6月30日） 2021年8月10日関東財務局長に提出

第141期第2四半期（自 2021年7月1日 至 2021年9月30日） 2021年11月12日関東財務局長に提出

第141期第3四半期（自 2021年10月1日 至 2021年12月31日） 2022年2月14日関東財務局長に提出

(4) 臨時報告書

2021年6月28日関東財務局長に提出

金融商品取引法第24条の5第4項及び企業内容等の開示に関する内閣府令第19条第2項第9号の2（議決権行使の結果）の規定に基づく臨時報告書であります。

(5) 有価証券届出書（第三者割当による自己株式処分）及びその添付書類

2022年5月10日関東財務局長に提出

第二部【提出会社の保証会社等の情報】

該当事項はありません。

独立監査人の監査報告書及び内部統制監査報告書

2022年 6月28日

株式会社ノリタケカンパニーリミテド

取締役会 御中

有限責任 あずさ監査法人

名古屋事務所

指定有限責任社員 公認会計士 奥谷 浩之
業務執行社員

指定有限責任社員 公認会計士 中野 孝哉
業務執行社員

<財務諸表監査>

監査意見

当監査法人は、金融商品取引法第193条の2第1項の規定に基づく監査証明を行うため、「経理の状況」に掲げられている株式会社ノリタケカンパニーリミテドの2021年4月1日から2022年3月31日までの連結会計年度の連結財務諸表、すなわち、連結貸借対照表、連結損益計算書、連結包括利益計算書、連結株主資本等変動計算書、連結キャッシュ・フロー計算書、連結財務諸表作成のための基本となる重要な事項、その他の注記及び連結附属明細表について監査を行った。

当監査法人は、上記の連結財務諸表が、我が国において一般に公正妥当と認められる企業会計の基準に準拠して、株式会社ノリタケカンパニーリミテド及び連結子会社の2022年3月31日現在の財政状態並びに同日をもって終了する連結会計年度の経営成績及びキャッシュ・フローの状況を、全ての重要な点において適正に表示しているものと認める。

監査意見の根拠

当監査法人は、我が国において一般に公正妥当と認められる監査の基準に準拠して監査を行った。監査の基準における当監査法人の責任は、「連結財務諸表監査における監査人の責任」に記載されている。当監査法人は、我が国における職業倫理に関する規定に従って、会社及び連結子会社から独立しており、また、監査人としてのその他の倫理上の責任を果たしている。当監査法人は、意見表明の基礎となる十分かつ適切な監査証拠を入手したと判断している。

監査上の主要な検討事項

監査上の主要な検討事項とは、当連結会計年度の連結財務諸表の監査において、監査人が職業的専門家として特に重要であると判断した事項である。監査上の主要な検討事項は、連結財務諸表全体に対する監査の実施過程及び監査意見の形成において対応した事項であり、当監査法人は、当該事項に対して個別に意見を表明するものではない。

固定資産の減損損失の認識の要否に関する判断の妥当性	
監査上の主要な検討事項の内容及び決定理由	監査上の対応
<p>株式会社ノリタケカンパニーリミテドの当連結会計年度の連結貸借対照表において、有形固定資産44,917百万円及び無形固定資産1,588百万円が計上されており、当該金額は連結貸借対照表の総資産の28.4%を占めている。</p> <p>連結財務諸表 注記事項(重要な会計上の見積り)(固定資産の減損)に記載されているとおり、減損の兆候があると認められる場合には、資産グループから得られる割引前将来キャッシュ・フローの総額と帳簿価額を比較することによって、固定資産の減損損失の認識の要否を判定する必要がある。判定の結果、減損損失の認識が必要とされた場合には、帳簿価額を回収可能価額まで減額し、帳簿価額の減少額は減損損失として認識される。</p> <p>セラミック・マテリアル事業及び食器事業のそれぞれにおける一部の資産グループは、継続的に営業損益がマイナスとなっていることから、減損の兆候があると認められる。このため、当連結会計年度において固定資産の減損損失の認識の要否に関する判断が行われている。</p> <p>当該判定に用いられる将来キャッシュ・フローは、経営者が作成した事業計画を基礎として見積もられており、各事業の売上高、営業損益等の見込みに関する仮定が含まれている。事業計画におけるこれらの仮定に関する経営者の判断が将来キャッシュ・フローの見積りに重要な影響を及ぼす。</p> <p>以上から、当監査法人は、固定資産の減損損失の認識の要否に関する判断において用いられる将来キャッシュ・フローの見積りの妥当性の検討が当連結会計年度の連結財務諸表監査において特に重要であり、「監査上の主要な検討事項」に該当すると判断した。</p>	<p>当監査法人は、固定資産の減損損失の認識の要否に関する判定に用いられる将来キャッシュ・フローの見積りの妥当性を検討するため、主に以下の監査手続を実施した。</p> <p>(1) 内部統制の評価</p> <p>固定資産の減損損失の認識の要否に関する判定に用いられる将来キャッシュ・フローの見積りに係る内部統制の整備及び運用状況の有効性を評価した。評価にあたっては、事業計画の作成及び承認に係る統制に焦点を当てた。</p> <p>(2) 将来キャッシュ・フローの見積りの合理性の評価</p> <p>将来キャッシュ・フローの見積りの基礎となる事業計画の合理性を評価するため、主に以下の手続を実施した。</p> <p>事業計画に含まれる各事業の売上高、営業損益等の見込みに関する仮定について、経営者への質問及び経営会議の議事録等の閲覧を実施した。</p> <p>過去の事業計画に対する実績の変動要因を分析した。</p>

その他の記載内容

その他の記載内容は、有価証券報告書に含まれる情報のうち、連結財務諸表及び財務諸表並びにこれらの監査報告書以外の情報である。経営者の責任は、その他の記載内容を作成し開示することにある。また、監査役及び監査役会の責任は、その他の記載内容の報告プロセスの整備及び運用における取締役の職務の執行を監視することにある。

当監査法人の連結財務諸表に対する監査意見の対象にはその他の記載内容は含まれておらず、当監査法人はその他の記載内容に対して意見を表明するものではない。

連結財務諸表監査における当監査法人の責任は、その他の記載内容を通読し、通読の過程において、その他の記載内容と連結財務諸表又は当監査法人が監査の過程で得た知識との間に重要な相違があるかどうかを検討すること、また、そのような重要な相違以外にその他の記載内容に重要な誤りの兆候があるかどうか注意を払うことにある。

当監査法人は、実施した作業に基づき、その他の記載内容に重要な誤りがあると判断した場合には、その事実を報告することが求められている。

その他の記載内容に関して、当監査法人が報告すべき事項はない。

連結財務諸表に対する経営者並びに監査役及び監査役会の責任

経営者の責任は、我が国において一般に公正妥当と認められる企業会計の基準に準拠して連結財務諸表を作成し適正に表示することにある。これには、不正又は誤謬による重要な虚偽表示のない連結財務諸表を作成し適正に表示するために経営者が必要と判断した内部統制を整備及び運用することが含まれる。

連結財務諸表を作成するに当たり、経営者は、継続企業の前提に基づき連結財務諸表を作成することが適切であるかどうかを評価し、我が国において一般に公正妥当と認められる企業会計の基準に基づいて継続企業に関する事項を開示する必要がある場合には当該事項を開示する責任がある。

監査役及び監査役会の責任は、財務報告プロセスの整備及び運用における取締役の職務の執行を監視することにある。

連結財務諸表監査における監査人の責任

監査人の責任は、監査人が実施した監査に基づいて、全体としての連結財務諸表に不正又は誤謬による重要な虚偽表示がないかどうかについて合理的な保証を得て、監査報告書において独立の立場から連結財務諸表に対する意見を表明することにある。虚偽表示は、不正又は誤謬により発生する可能性があり、個別に又は集計すると、連結財務諸表の利用者の意思決定に影響を与えると合理的に見込まれる場合に、重要性があると判断される。

監査人は、我が国において一般に公正妥当と認められる監査の基準に従って、監査の過程を通じて、職業的専門家としての判断を行い、職業的懐疑心を保持して以下を実施する。

- ・不正又は誤謬による重要な虚偽表示リスクを識別し、評価する。また、重要な虚偽表示リスクに対応した監査手続を立案し、実施する。監査手続の選択及び適用は監査人の判断による。さらに、意見表明の基礎となる十分かつ適切な監査証拠を入手する。
- ・連結財務諸表監査の目的は、内部統制の有効性について意見表明するためのものではないが、監査人は、リスク評価の実施に際して、状況に応じた適切な監査手続を立案するために、監査に関連する内部統制を検討する。
- ・経営者が採用した会計方針及びその適用方法の適切性、並びに経営者によって行われた会計上の見積りの合理性及び関連する注記事項の妥当性を評価する。
- ・経営者が継続企業を前提として連結財務諸表を作成することが適切であるかどうか、また、入手した監査証拠に基づき、継続企業の前提に重要な疑義を生じさせるような事象又は状況に関して重要な不確実性が認められるかどうか結論付ける。継続企業の前提に関する重要な不確実性が認められる場合は、監査報告書において連結財務諸表の注記事項に注意を喚起すること、又は重要な不確実性に関する連結財務諸表の注記事項が適切でない場合は、連結財務諸表に対して除外事項付意見を表明することが求められている。監査人の結論は、監査報告書日までに入手した監査証拠に基づいているが、将来の事象や状況により、企業は継続企業として存続できなくなる可能性がある。
- ・連結財務諸表の表示及び注記事項が、我が国において一般に公正妥当と認められる企業会計の基準に準拠しているかどうかとともに、関連する注記事項を含めた連結財務諸表の表示、構成及び内容、並びに連結財務諸表が基礎となる取引や会計事象を適正に表示しているかどうかを評価する。
- ・連結財務諸表に対する意見を表明するために、会社及び連結子会社の財務情報に関する十分かつ適切な監査証拠を入手する。監査人は、連結財務諸表の監査に関する指示、監督及び実施に関して責任がある。監査人は、単独で監査意見に対して責任を負う。

監査人は、監査役及び監査役会に対して、計画した監査の範囲とその実施時期、監査の実施過程で識別した内部統制の重要な不備を含む監査上の重要な発見事項、及び監査の基準で求められているその他の事項について報告を行う。

監査人は、監査役及び監査役会に対して、独立性についての我が国における職業倫理に関する規定を遵守したこと、並びに監査人の独立性に影響を与えると合理的に考えられる事項、及び阻害要因を除去又は軽減するためにセーフガードを講じている場合はその内容について報告を行う。

監査人は、監査役及び監査役会と協議した事項のうち、当連結会計年度の連結財務諸表の監査で特に重要であると判断した事項を監査上の主要な検討事項と決定し、監査報告書において記載する。ただし、法令等により当該事項の公表が禁止されている場合や、極めて限定的ではあるが、監査報告書において報告することにより生じる不利益が公共の利益を上回ると合理的に見込まれるため、監査人が報告すべきでないと判断した場合は、当該事項を記載しない。

< 内部統制監査 >

監査意見

当監査法人は、金融商品取引法第193条の2第2項の規定に基づく監査証明を行うため、株式会社ノリタケカンパニーリミテドの2022年3月31日現在の内部統制報告書について監査を行った。

当監査法人は、株式会社ノリタケカンパニーリミテドが2022年3月31日現在の財務報告に係る内部統制は有効であると表示した上記の内部統制報告書が、我が国において一般に公正妥当と認められる財務報告に係る内部統制の評価の基準に準拠して、財務報告に係る内部統制の評価結果について、全ての重要な点において適正に表示しているものと認める。

監査意見の根拠

当監査法人は、我が国において一般に公正妥当と認められる財務報告に係る内部統制の監査の基準に準拠して内部統制監査を行った。財務報告に係る内部統制の監査の基準における当監査法人の責任は、「内部統制監査における監査人の責任」に記載されている。当監査法人は、我が国における職業倫理に関する規定に従って、会社及び連結子会社から独立しており、また、監査人としてのその他の倫理上の責任を果たしている。当監査法人は、意見表明の基礎となる十分かつ適切な監査証拠を入手したと判断している。

内部統制報告書に対する経営者並びに監査役及び監査役会の責任

経営者の責任は、財務報告に係る内部統制を整備及び運用し、我が国において一般に公正妥当と認められる財務報告に係る内部統制の評価の基準に準拠して内部統制報告書を作成し適正に表示することにある。

監査役及び監査役会の責任は、財務報告に係る内部統制の整備及び運用状況を監視、検証することにある。

なお、財務報告に係る内部統制により財務報告の虚偽の記載を完全には防止又は発見することができない可能性がある。

内部統制監査における監査人の責任

監査人の責任は、監査人が実施した内部統制監査に基づいて、内部統制報告書に重要な虚偽表示がないかどうかについて合理的な保証を得て、内部統制監査報告書において独立の立場から内部統制報告書に対する意見を表明することにある。

監査人は、我が国において一般に公正妥当と認められる財務報告に係る内部統制の監査の基準に従って、監査の過程を通じて、職業的専門家としての判断を行い、職業的懐疑心を保持して以下を実施する。

- ・内部統制報告書における財務報告に係る内部統制の評価結果について監査証拠を入手するための監査手続を実施する。内部統制監査の監査手続は、監査人の判断により、財務報告の信頼性に及ぼす影響の重要性に基づいて選択及び適用される。
- ・財務報告に係る内部統制の評価範囲、評価手続及び評価結果について経営者が行った記載を含め、全体としての内部統制報告書の表示を検討する。
- ・内部統制報告書における財務報告に係る内部統制の評価結果に関する十分かつ適切な監査証拠を入手する。監査人は、内部統制報告書の監査に関する指示、監督及び実施に関して責任がある。監査人は、単独で監査意見に対して責任を負う。

監査人は、監査役及び監査役会に対して、計画した内部統制監査の範囲とその実施時期、内部統制監査の実施結果、識別した内部統制の開示すべき重要な不備、その是正結果、及び内部統制の監査の基準で求められているその他の事項について報告を行う。

監査人は、監査役及び監査役会に対して、独立性についての我が国における職業倫理に関する規定を遵守したこと、並びに監査人の独立性に影響を与えると合理的に考えられる事項、及び阻害要因を除去又は軽減するためにセーフガードを講じている場合はその内容について報告を行う。

利害関係

会社及び連結子会社と当監査法人又は業務執行社員との間には、公認会計士法の規定により記載すべき利害関係はない。

以 上

- () 1 . 上記の監査報告書の原本は当社（有価証券報告書提出会社）が別途保管しております。
2 . X B R L データは監査の対象には含まれていません。

独立監査人の監査報告書

2022年6月28日

株式会社ノリタケカンパニーリミテド

取締役会 御中

有限責任 あずさ監査法人

名古屋事務所

指定有限責任社員
業務執行社員 公認会計士 奥谷 浩之

指定有限責任社員
業務執行社員 公認会計士 中野 孝哉

監査意見

当監査法人は、金融商品取引法第193条の2第1項の規定に基づく監査証明を行うため、「経理の状況」に掲げられている株式会社ノリタケカンパニーリミテドの2021年4月1日から2022年3月31日までの第141期事業年度の財務諸表、すなわち、貸借対照表、損益計算書、株主資本等変動計算書、重要な会計方針、その他の注記及び附属明細表について監査を行った。

当監査法人は、上記の財務諸表が、我が国において一般に公正妥当と認められる企業会計の基準に準拠して、株式会社ノリタケカンパニーリミテドの2022年3月31日現在の財政状態及び同日をもって終了する事業年度の経営成績を、全ての重要な点において適正に表示しているものと認める。

監査意見の根拠

当監査法人は、我が国において一般に公正妥当と認められる監査の基準に準拠して監査を行った。監査の基準における当監査法人の責任は、「財務諸表監査における監査人の責任」に記載されている。当監査法人は、我が国における職業倫理に関する規定に従って、会社から独立しており、また、監査人としてのその他の倫理上の責任を果たしている。当監査法人は、意見表明の基礎となる十分かつ適切な監査証拠を入手したと判断している。

監査上の主要な検討事項

監査上の主要な検討事項とは、当事業年度の財務諸表の監査において、監査人が職業的専門家として特に重要であると判断した事項である。監査上の主要な検討事項は、財務諸表全体に対する監査の実施過程及び監査意見の形成において対応した事項であり、当監査法人は、当該事項に対して個別に意見を表明するものではない。

固定資産の減損損失の認識の要否に関する判定の妥当性	
監査上の主要な検討事項の内容及び決定理由	監査上の対応
<p>株式会社ノリタケカンパニーリミテドの当事業年度の貸借対照表において、有形固定資産25,289百万円及び無形固定資産803百万円が計上されており、当該金額は貸借対照表の総資産の21.7%を占めている。</p> <p>財務諸表 注記事項(重要な会計上の見積り)(固定資産の減損)に記載されているとおり、減損の兆候があると認められる場合には、資産グループから得られる割引前将来キャッシュ・フローの総額と帳簿価額を比較することによって、固定資産の減損損失の認識の要否を判定する必要がある。判定の結果、減損損失の認識が必要とされた場合には、帳簿価額を回収可能価額まで減額し、帳簿価額の減少額は減損損失として認識される。</p> <p>セラミック・マテリアル事業及び食器事業のそれぞれにおける一部の資産グループは、継続的に営業損益がマイナスとなっていることから、減損の兆候があると認められる。このため、当事業年度において固定資産の減損損失の認識の要否に関する判定が行われている。</p> <p>当該判定に用いられる将来キャッシュ・フローは、経営者が作成した事業計画を基礎として見積もられており、各事業の売上高、営業損益等の見込みに関する仮定が含まれている。事業計画におけるこれらの仮定に関する経営者の判断が将来キャッシュ・フローの見積りに重要な影響を及ぼす。</p> <p>以上から、当監査法人は、固定資産の減損損失の認識の要否に関する判定において用いられる将来キャッシュ・フローの見積りの妥当性の検討が当事業年度の財務諸表監査において特に重要であり、「監査上の主要な検討事項」に該当すると判断した。</p>	<p>当監査法人は、固定資産の減損損失の認識の要否に関する判定に用いられる将来キャッシュ・フローの見積りの妥当性を検討するため、主に以下の監査手続を実施した。</p> <p>(1) 内部統制の評価</p> <p>固定資産の減損損失の認識の要否に関する判定に用いられる将来キャッシュ・フローの見積りに係る内部統制の整備及び運用状況の有効性を評価した。評価にあたっては、事業計画の作成及び承認に係る統制に焦点を当てた。</p> <p>(2) 将来キャッシュ・フローの見積りの合理性の評価</p> <p>将来キャッシュ・フローの見積りの基礎となる事業計画の合理性を評価するため、主に以下の手続を実施した。</p> <p>事業計画に含まれる各事業の売上高、営業損益等の見込みに関する仮定について、経営者への質問及び経営会議の議事録等の閲覧を実施した。</p> <p>過去の事業計画に対する実績の変動要因を分析した。</p>

その他の記載内容

その他の記載内容は、有価証券報告書に含まれる情報のうち、連結財務諸表及び財務諸表並びにこれらの監査報告書以外の情報である。経営者の責任は、その他の記載内容を作成し開示することにある。また、監査役及び監査役会の責任は、その他の記載内容の報告プロセスの整備及び運用における取締役の職務の執行を監視することにある。

当監査法人の財務諸表に対する監査意見の対象にはその他の記載内容は含まれておらず、当監査法人はその他の記載内容に対して意見を表明するものではない。

財務諸表監査における当監査法人の責任は、その他の記載内容を通読し、通読の過程において、その他の記載内容と財務諸表又は当監査法人が監査の過程で得た知識との間に重要な相違があるかどうかを検討すること、また、そのような重要な相違以外にその他の記載内容に重要な誤りの兆候があるかどうか注意を払うことにある。

当監査法人は、実施した作業に基づき、その他の記載内容に重要な誤りがあると判断した場合には、その事実を報告することが求められている。

その他の記載内容に関して、当監査法人が報告すべき事項はない。

財務諸表に対する経営者並びに監査役及び監査役会の責任

経営者の責任は、我が国において一般に公正妥当と認められる企業会計の基準に準拠して財務諸表を作成し適正に表示することにある。これには、不正又は誤謬による重要な虚偽表示のない財務諸表を作成し適正に表示するために経営者が必要と判断した内部統制を整備及び運用することが含まれる。

財務諸表を作成するに当たり、経営者は、継続企業の前提に基づき財務諸表を作成することが適切であるかどうかを評価し、我が国において一般に公正妥当と認められる企業会計の基準に基づいて継続企業に関する事項を開示する必要がある場合には当該事項を開示する責任がある。

監査役及び監査役会の責任は、財務報告プロセスの整備及び運用における取締役の職務の執行を監視することにある。

財務諸表監査における監査人の責任

監査人の責任は、監査人が実施した監査に基づいて、全体としての財務諸表に不正又は誤謬による重要な虚偽表示がないかどうかについて合理的な保証を得て、監査報告書において独立の立場から財務諸表に対する意見を表明することにある。虚偽表示は、不正又は誤謬により発生する可能性があり、個別に又は集計すると、財務諸表の利用者の意思決定に影響を与えると合理的に見込まれる場合に、重要性があると判断される。

監査人は、我が国において一般に公正妥当と認められる監査の基準に従って、監査の過程を通じて、職業的専門家としての判断を行い、職業的懐疑心を保持して以下を実施する。

- ・不正又は誤謬による重要な虚偽表示リスクを識別し、評価する。また、重要な虚偽表示リスクに対応した監査手続を立案し、実施する。監査手続の選択及び適用は監査人の判断による。さらに、意見表明の基礎となる十分かつ適切な監査証拠を入手する。
- ・財務諸表監査の目的は、内部統制の有効性について意見表明するためのものではないが、監査人は、リスク評価の実施に際して、状況に応じた適切な監査手続を立案するために、監査に関連する内部統制を検討する。
- ・経営者が採用した会計方針及びその適用方法の適切性、並びに経営者によって行われた会計上の見積りの合理性及び関連する注記事項の妥当性を評価する。
- ・経営者が継続企業を前提として財務諸表を作成することが適切であるかどうか、また、入手した監査証拠に基づき、継続企業の前提に重要な疑義を生じさせるような事象又は状況に関して重要な不確実性が認められるかどうか結論付ける。継続企業の前提に関する重要な不確実性が認められる場合は、監査報告書において財務諸表の注記事項に注意を喚起すること、又は重要な不確実性に関する財務諸表の注記事項が適切でない場合は、財務諸表に対して除外事項付意見を表明することが求められている。監査人の結論は、監査報告書日までに入手した監査証拠に基づいているが、将来の事象や状況により、企業は継続企業として存続できなくなる可能性がある。
- ・財務諸表の表示及び注記事項が、我が国において一般に公正妥当と認められる企業会計の基準に準拠しているかどうかとともに、関連する注記事項を含めた財務諸表の表示、構成及び内容、並びに財務諸表が基礎となる取引や会計事象を適正に表示しているかどうかを評価する。

監査人は、監査役及び監査役会に対して、計画した監査の範囲とその実施時期、監査の実施過程で識別した内部統制の重要な不備を含む監査上の重要な発見事項、及び監査の基準で求められているその他の事項について報告を行う。

監査人は、監査役及び監査役会に対して、独立性についての我が国における職業倫理に関する規定を遵守したこと、並びに監査人の独立性に影響を与えると合理的に考えられる事項、及び阻害要因を除去又は軽減するためにセーフガードを講じている場合はその内容について報告を行う。

監査人は、監査役及び監査役会と協議した事項のうち、当事業年度の財務諸表の監査で特に重要であると判断した事項を監査上の主要な検討事項と決定し、監査報告書において記載する。ただし、法令等により当該事項の公表が禁止されている場合や、極めて限定的ではあるが、監査報告書において報告することにより生じる不利益が公共の利益を上回ると合理的に見込まれるため、監査人が報告すべきでないと判断した場合は、当該事項を記載しない。

利害関係

会社と当監査法人又は業務執行社員との間には、公認会計士法の規定により記載すべき利害関係はない。

以 上

- () 1 . 上記の監査報告書の原本は当社（有価証券報告書提出会社）が別途保管しております。
2 . X B R L データは監査の対象には含まれていません。